Madrid al día

Presupuesto extraordinario de cuatrocientos millones para agua en varios pueblos

Los científicos desean rendir un homenaje póstumo al sabio profesor Duperier

Zapatos sin tacón pero con plantilla de acero que mantiene elevado el talón

Madrid.—(Crónica de «Argos», especial para nuestro diario. Prohibida su reproducción).

Los vecindarios de los pueblos limítrofes van a sentir, ahora más que nunca, el haber pasado a formar parte del «Gran Madrid», porque, mientras ellos siguen suspirando por el agua, los de otros pueblos de la provincia —Guadarrama, Alpedrete, Collado, Villalba, Torrelodones, Colmenares, Galapagar, Majadahonda, Las Rozas, Ciempozuelos, Pinto, Valdemoro, Titulcia y San Martín de la Vega—, más alejados de la capital, van a ver resuelto el problema del abastecimiento del fresco y claro líquido, gracias a la Diputación.

Ha sido el Gobernador civil, señor Aramburu, quien ha expuesto la urgente necesidad de proporcionar el agua corriente a distintas zonas de la provincia, y la Corporación provincial que preside el activo Marqués de la Valdavia, la que se ha apresurado a acordar la rápida confección de un presupuesto extraordinario, por el elevado importe de 400 millones de pesetas, pues las obras habrán de ser de gran envergadura, comprendiendo incluso la construcción de grandes presas.

También la Diputación ha estudiado la construcción de clínicas sanitarias y casas del médico de Móstoles, San Martín de Valdeiglesias y Belmonte de Tajo, a la vez que adjudicó definitivamente las obras, por más de un millón, para el abastecimiento de aguas a este último pueblo y aprobó los proyectos del mismo abastecimiento, por cuatro millones y medio, para Aranjuez, Carabanchel y Matalpino, y la aportación de un millón para el pabellón de Madrid en la Feria del Campo. La Corporación quedó informada de haberse aprobado por el Ministerio de la Gobernación el plan bienal de cooperación provincial a los servicios municipales, por un importe de 87 millones.

La sugerencia expuesta en «ABC» por el doctor Tamames, en el sentido de rendir un gran homenaje al sabio profesor Duperier, ha sido calidamente recogida por los demás científicos, que van exponiendo su opinión sobre el merecimiento de tal homenaje al «hombre de los rayos cósmicos», la figura más relevante de la Ciencia española y de la mayor trascendencia en el extranjero.

El doctor Tamames proponía que se concediese a Duperier, a título póstumo el Premio March. El texto de la convocatoria, desde luego, parece que no se opone, puesto que se atribuía al español que, a través de una vida ejemplar de trabajo y «viviendo el 20 de enero de 1959» (fecha en que Duperier aún no había muerto), haya destacado más en el saber.

Los altos organismos científicos de la nación se sumarían a los actos en honor del sabio abulense, como el Consejo Superior de Investigaciones Científicas, la Universidad de la que era profesor y la Academia de Ciencias, que seguramente le dedicará una sesión necrológica y sería de desear también que publicara sus obras.

Las novedades en calzado son los pisos o medias suelas de plástico y los zapatos femeninos sin tacón, aunque los talones queden tanto o más elevados que con los finos y altísimos tacones de aluminio que vienen usándose, para que las mujeres puedan seguir presumiendo de buenas mozas y realzar su figura.

En cuanto a la aceptación, cada vez más generalizada, de los pisos de plástico, un técnico en calzado ha manifestado que disminuirá su uso con el calor, por no permitir este material la transpiración. De todos modos, hay que reconocer que esta suela sintética está haciendo una dura competencia a la de cuero. Mas, para contrarrestarla, la Escuela de Tenería tiene actualmente en ensayo incorporar a la suela de cuero una serie de cualidades, entre ellas la de larga duración, mediante un nuevo sistema de curtición.

Respecto a los zapatos sin tacón, que todavía no los hemos visto en Madrid, dice un cronista de Elda que los han inventado los italianos y que se construyen ya en esta industriosa población alicantina. Estos zapatos llevan en la suela del piso un armazón de acero que se prolonga unos centímetros hacia atrás, para aumentar la base de sustentación. Aun sin tacón y con los talones muy elevados, la flexibilidad del acero dará a las usuarias la cómoda sensación de andar sobre ballestas y una gran seguridad a sus pasos.

Marihuana, por valor de 30 millones de cruceiros, quemada públicamente EN BRASIL

Maceio (Alagoas, Brasil), 22.—Marihuana, por valor de 30.000.000 de cruzeiros ha sido quemada en la plaza principal de esta capital, en presencia de miles de personas.

La espectacular operación, es el final del mayor alijo de estupefacientes capturados por la policía brasileña jamás conocido. Durante toda la semana anterior las autoridades habían realizado una severa campaña contra el contrabando y cultivo clandestino de la droga, culminando la operación ahora con la quema pública de la mercancía confiscada.

El Estado de Alagoas es uno de los principales centros de cultivo clandestino de marihuana en el Brasil.—Efe.

Menderes abandonará hoy la clínica

Regresará a su país

Londres, 23.—El jefe del Gobierno turco, Adnan Menderes, podrá mañana abandonar la clínica de Londres, donde actualmente se encuentra y marchar a su casa, según anunciaron sus hijos.

Como se sabe, Menderes resultó herido en el accidente registrado a un avión turco en el que fallecieron 14 personas el pasado martes. Desde entonces ha sido tratado de fuerte "shok" en un establecimiento sanitario londinense.—Efe.

6 noticias de color

1) Iglesia de plástico transparente

Amiens (Francia), 23.—Ha sido terminada la construcción de una iglesia, totalmente fabricada con material de plástico transparente, de color verde y azul.—Efe.

2) Grafología

París, 23. — El Instituto de Grafología de París, dirigido por diez técnicos especializados, ha analizado 66.000 muestras de escritura en el curso de los últimos siete años.

La mayor parte de las escrituras analizadas corresponden a parejas de novios a punto de contraer matrimonio, deseosos de saber si una vez casados, congeniarán como ahora.—Efe.

3) Feliz iniciativa de un ladrón

Londres, 23.—La policía de esta ciudad investiga una serie de robos de piezas de automóviles de la misma marca. Ha llegado a la conclusión de que es muy probable que el ladrón trate de constuir su propio coche con las piezas robadas.—Efe.

4) 100.000 juguetes se exhiben en la Feria

Nuremberg, 23.—La ciencia y la tecnología modernas han inspirado la mayor parte de los 100.000 juguetes que se exhiben desde ayer en la XX Feria de la juguetería de Nuremberg, la más importante de las muestras comerciales del mundo en su clase.

Instalaciones científicas accionadas por energía atómica, estaciones especiales, cohetes, satélites artificiales, aviones de reacción, trenes, barcos y automóviles, todos ellos copias a escala reducida de los modelos y prototipos de verdad, se amontonan en los stands de la Feria anual, cuyas instalaciones ocupan una extensión de 24.000 metros cuadrados.

En esta «Feria de la Ilusión», se dan como favoritos los «hula hoops» de todos los tamaños y colores y un nuevo juego muy vistoso de material de plástico, que tiene un origen chino.—Efe.

5) Vivir a cuenta de la mujer

Johannesburgo (Africa del Sur), 23.—Cuando se falla un divorcio en este país, el tribunal puede obligar a la mujer, si concurren determinadas circunstancias, a mantener al marido y a los hijos. Este hecho, que es desconocido para casi todo el mundo, ha sido comentado en varios periódicos ahora con motivo de haber sido propuesta una ley similar en Gran Bretaña.

En Africa del Sur, según una ley dictada en 1953, un hombre que se divorcia puede pedir que le siga manteniendo su esposa, cuando es ésta la culpable y él, por enfermedad o alguna otra cosa, se encuentra incapacitado para ganar lo suficiente para él y sus hijos.—Efe.

6) Sala de arte en la espera del dentista

Viena, 23.—Un odontólogo vienés ha montado una galería de arte en su sala de espera, para que sus pacientes no piensen en los posibles sufrimientos de unos minutos mas tarde. En esta galería, se suceden pinturas, dibujos y esculturas de conocidos artistas de todas las tendencias.

Pero el odontólogo en cuestión; Dr. Whilhelm Mack, no solamente exhibe obras de arte, sino que también compra muchas de ellas. Y, por otra parte, se considera satisfecho cuando un artista le paga su tarea como dentista con un cuadro o una escultura. Los artistas vieneses, naturalmente, se muestran encantados con este arreglo y piensan que otras muchas personas deberían imitarle.—Efe.

Una flotilla de la Marina federal alemana, en Cádiz

Cádiz, 23.—Procedente de Cartagena ha llegado la primera flotilla de la Marina Federal alemana, que permanecerá en nuestras aguas hasta el día 26, en que continuará viaje a Vigo.

A su llegada, el buque insignia «Brumer», cambió los saludos al cañón con la batería de San Felipe. Las unidades llegadas a Cádiz son los buques-escuela «Elder» y «Trave» y los dragaminas «Brunmer», «Brnse», «Humel», «Biene» y «Ewspe».

A bordo del «Elder», realizan viaje de estudios cincuenta y dos guardias marinas y los restantes, hasta 112, vienen en el «Trave» y en el insignia ha venido, desde Cartagena, el agregado a la Embajada de Alemania en Madrid, teniente coronel Achin Oster.

Los buques atracaron al muelle «Generalísimo Franco», siendo recibidos por el cónsul de Alemania en Cádiz y representaciones de las autoridades militares de Marina. El jefe de la flotilla, acompañado de un oficial de la Armada Española, designado como enlace a las órdenes de aquél y en unión del cónsul, desembarcó y efectuó una visita de cortesía a las primeras autoridades, entre ellas al capitán general del Departamento marítimo de Cádiz, almirante Bustamante. Dichas autoridades devolvieron la visita a bordo a mediodía.

14 mineros muertos en una mina japonesa

Utachinai (Japón), 22.—Grupos de salvamento, después de trabajos durante toda la noche, han encontrado los cadáveres de 14 mineros que quedaron enterrados vivos al producirse una explosión en una mina de carbón, el sábado. Se cree que los mineros murieron por asfixia.—Efe.

Los presidentes provinciales de la Hermandad de Alféreces Provisionales se reunen en Madrid

Se estudiaron los estatutos por los que ha de regirse la entidad

Madrid 22.—En el salón de actos del Instituto Nacional de Previsión, se ha celebrado ayer la primera reunión de presidentes provinciales de la Hermandad de Alféreces provisionales. La Asamblea estuvo presidida por don Antonio Monclús Ramírez, presidente de la Hermandad Nacional de Alféreces Provisionales y de la Junta Nacional. En los escaños, los presidentes provinciales de las Hermandades de 47 provincias.

El señor Monclús abrió la reunión y, seguidamente, pronunció unas palabras en las que dió cuenta de la labor realizada por la Junta Nacional organizadora. A continuación, se entró en el orden del día y se puso en estudio el proyecto de Estatuto de la Hermandad. Se tomó el acuerdo, asimismo, de celebrar el día 31 de marzo una Asamblea general, y el primero de abril una magna concentración de alféreces provisionales en el Valle de los Caídos.

Finalmente se acordó remitir las conclusiones de la reunión al ministro del Ejército y rogarle que fuera portador de la inquebrantable adhesión de la Hermandad y de todos los alféreces provisionales a Su Excelencia el Jefe del Estado, Generalísimo Franco.—Cifra.

INFORMACIONES DE ULTIMA HORA

Cláusulas para la independencia de Chipre

Dentro de un año entrarán en vigor

Londres, 23. — La Gran Bretaña concederá la independencia a Chipre dentro de un año, según se anuncia oficialmente.

El Gobierno británico anunció que la República de Chipre se establecerá con la garantía conjunta de Inglaterra, Grecia y Turquía.

Las principales cláusulas de los acuerdos, son:

La República de Chipre se establecerá dentro de un año, bajo un presidente griego y un vicepresidente turco elegidos por sufragio universal por las comunidades griega y turca de la isla respectivamente.

Gran Bretaña concederá la independencia a la isla, pero continuará teniendo plena soberanía sobre dos pequeñas bases militares.

Un tratado garantizando la independencia, la integridad territorial y la constitución del nuevo Estado de Chipre, se concertará entre la República de Chipre, Gran Bretaña, Grecia y Turquía. La República de Chipre llegará a alianzas militares con Grecia y Turquía.

Queda prohibida la reunión de Chipre con cualquier otro país, así como la partición de la isla.

Grecia mantendrá un contingente de 930 soldados y Turquía otro de 650 en la isla, después de concertarse una alianza con Chipre.

El griego y el turco serán las lenguas oficiales de la nueva República, que también tendrá su bandera de un «diseño neutral» elegido conjuntamente por el presidente y vicepresidente.

El presidente y el vicepresidente serán elegidos para un mandato de cinco años y ambos tendrán el derecho al veto final sobre cualquier decisión del Gabinete o del Parlamento.

Los diputados también serán elegidos por sufragio universal y por cinco años. Los griegos elegirán el 70 por 100 de los diputados y la comunidad turca el 30 por 100.

Las comunidades griega y turca tendrán sus representantes en las administraciones municipales.

Los funcionarios civiles serán griegos el 70 por 100 y turcos el 30 por ciento.

La República de Chipre tendrá un Ejército de dos mil hombres. El 60 por 100 de ellos serán griegos y el 40 por ciento turcos.

Se instituirá un Tribunal Supremo formado por dos griegos, un turco y un neutral nombrado conjuntamente por el presidente y vicepresidente de la República.

Uno de los tres Ministerios de Asuntos Exteriores, de Defensa o el de Hacienda, habrá de ser desempeñado por un turco.

Un tratado de garantía firmado conjuntamente por Inglaterra, Grecia y Turquía y la República de Chipre, prohibirá al nuevo Estado participar en cualquier unión política o económica con ningún otro Estado.

Las dos bases militares estarán situadas en la zona Akrotiri - Episkopi - Paramali y Dhekelia - Pergamos - Ayios - Nikolaos - Kylophagoum.

Grecia, Turquía y Chipre, firmarán la garantía oficial de la integridad de las zonas que quedarán bajo la soberanía británica.

El primer paso para poner el acuerdo en vigor, será la creación de una comisión conjunta en Chipre para preparar los planes para adaptar y reorganizar la maquinaria gubernamental de la isla para preparar la creación de la República de Chipre.

Los tratados finales serán preparados po una comisión conjunta en Londres.—Efe.

Treinta millones de pesetas decomisados en contrabando a una pareja de chinos

Habían llegado en avión a Barajas

Madrid, 23. — Una pareja de chinos, Yuen Chang Kwon, de 47 años, casado, y Ana Bong, de 27 años, soltera, con pasaportes portugueses, ha sido sometida en el aeropuerto de Barajas a un minucioso registro por parte de la policía. La pareja procedía de Hong-Kong y llegó a Barajas en un avión que venía de Lisboa.

La colección de zapatos que portaba la pareja es rara, no solo por su abundancia, sino porque cada pieza está dotada de un dispositivo de curiosa eficacia para el uso clásico de los zapatos, pero de evidente utilidad para el propósito de la pareja. Se había practicado una excavación en todos los tacones, con el ánimo de ocultar en ellas piedras preciosas.

La pareja traía dos maletas y un saco por todo acompañamiento, pero la policía del aeropuerto sintió curiosidad por las ropas y el equipaje de este distinguido oriental de aspecto impecable, y realizó una concienzuda investigación. Resultado: los tacones huecos estaban cubiertos por una ligera capa ... salieron de ... bolitas como grajeas ... al quitarles el velo ... uña, dejaban ver una ... mas. Esto sin contar ... tidad de billetes de ... en moneda norteamericana ...

La policía invirtió varias horas en hallar e investigar todas las piedras preciosas, que suman una cifra muy elevada. Para realizar detenidamente estas operaciones, la pareja fué trasladada a la Dirección General de Seguridad.

Reducido a cifras, el hallazgo consiste en 30.000 dólares en billetes, muchos miles más en cheques y hasta ocho mil valiosos brillantes, disimulados con gran habilidad en los zapatos del caballero y de la señorita. Se trata de brillantes de muchísimo valor, uno cuyo valor se calcula en tres mil dólares, estaba montado en un anillo. También les fueron halladas perlas de gran precio y otras piedras preciosas. Los brillantes tienen un peso aproximado de 180 gramos.

La cantidad exacta en dólares y billetes es de 30.000. Los brillantes están valorados en unos veinte millones de pesetas. Y entre las joyas que portaban figura una pulsera, un ani...

Arrese e...

Estudiará ... vivienda ...

Talavera de la R... ministro de la Vivienda ... Arrese ha llegado, ... secretario técnico de... to, de los directores ... banismo y del Instit... la Vivienda y de su... tico.

En el límite del ... pal, el ministro fué ... gobernador civil y je... Movimiento, preside... tación, delegado pro... terio, alcalde y otra... jerarquías provincia...

El objeto del viaje ... se, es estudiar sobr... necesidades en cuan... la vivienda se refiere ... banización de la zon... dustrial, con vistas ... la descongestión de ...

El señor Arrese, ... del Ministerio y aut... quías, recorrió diver... periferia de la pobl... nistro en el "Teso", donde se celebran los mercados y la feria de ganados y después regresó a Madrid, siendo despedido por las autoridades en los alrededores de la ermita de Nuestra Señora del Prado, patrona de Talavera, que también visitó el señor Arrese.—Cifra.

Sobrepasa los 6 millones la suscripción para Ribadelago, en Zamora

Zamora, 23.—Los donativos recibidos hasta hoy en el Gobierno Civil, con destino a los damnificados de Ribadelago, suman la cantidad de 6.163.399,50 pesetas.—Cifra.

El Papa Juan XXIII ... una tradición me...

Se unió a sus feligreses romanos en un... entonando con ellos las letanías de ...

Roma, 22.—El Padre Santo ha reavivado una tradición de la Edad Media al unirse a millares de sus feligreses romanos en la procesión tradicional a la Iglesia de Santa María In Dominica, una de las más antiguas iglesias de la Ciudad Eterna.

El Romano Pontífice, que pasó una hora entre los fiel... situado sobre el ve... una de las siete c... dijo que volvería a ... blo el Domingo de ... mana Santa y en ... para llevar a cabo ... obispo de Roma.

Las «estaciones r... cidas en la Edad M... nes de oración entre ... sus fieles, celebradas en las ... guas iglesias de Roma, para conmemorar los sufrimientos de Cristo en la Cruz.

S. S. Juan XXIII llegó en automóvil a la iglesia de Santa María cuando ya el sol declinaba en los bosques cielos. Unos 4.000 fieles le vitorearon entusiásticamente hasta que entró en el templo para orar. Después, el Papa se unió a la procesión que marchó solemnemente a través de la plaza de la iglesia y por la calle principal del pueblecito de Monte Celio. Durante unos veinte minutos, el Pontífice anduvo lentamente, rodeado por sus fieles y por muchos sacerdotes, entonando las letanías de los Santos.—Efe.

EL DIARIO PALENTINO-EL DIA DE PALENCIA

El periódico más leído en toda la comarca palentina por su gran información.

EL SEÑOR
✝ **D. CECILIO RAMOS LOPEZ**

Falleció en Palencia, víctima de accidente
El día 23 de Febrero de 1959
A los 35 años de edad
—D. E. P.—

Su desconsolada esposa Julia Barrasa Mieres; hijos Justo y Angel Ramos Barrasa; padres políticos Justo Barrasa y Elvira Mieres; hermanos Elías, Agueda, Julia, Jerónimo y Quirino; hermanos políticos, tíos, primos y demás familia,

Suplican a sus amistades una oración por su alma.

Conducción del cadáver: Hoy, martes, día 24, a las seis de la tarde, desde el depósito de cadáveres a la sepultura.

Funeral: El miércoles, día 25, a las ocho y media de la mañana y a continuación la misa de familia.

Iglesia Parroquial: María Inmaculada.

Casa doliente: Francisco Franco, 205, núm. 21, 1.º

Finisterre, S. A. Seguros sobre defunciones.

Pompas fúnebres, Nuestra Señora de la Calle.

POMPAS FUNEBRES
Hontiyuelo
CASA FUNDADA EN EL AÑO 1880
Mayor, 184-186. Tfnos. 1707, 1583, 1856
3060.—PALENCIA

El Ministro de Marina en Cádiz y San Fernando

San Fernando, 23. — Procedente de Madrid ha llegado el ministro de Marina, almirante Abarzuza, que se dirigió directamente al Palacio departamental, siendo recibido por el capitán general, almirante Bustamante, a quien acompañaban otros almirantes y autoridades, además de los jefes de servicios y dependencias, así como los comandantes de buques afectos a esta jurisdicción.

Fuerzas de marinería del Cuartel de Instrucción, con el cuadro de gastadores, bandera y bandas de música, rindieron los honores de ordenanza, pasando el ministro, en unión del capitán general, a revistar aquéllas.

Después de saludar a las autoridades, almirantes y jefes citados, el almirante Abarzuza presenció el desfile de las fuerzas, y se trasladó a la residencia del capitán general del Departamento, donde descansó un momento y cambió impresiones con el almirante Bustamante. — Cifra.

EN CADIZ

Cádiz, 23.—El ministro de Marina, almirante Abarzuza, ha recibido en el hotel de la Dirección General de Turismo, donde se aloja, la visita de algunas autoridades y, después, se trasladó a San Fernando para visitar oficialmente diversos centros y dependencias de la Armada, regresando a última hora de la tarde a Cádiz. Mañana, por la noche, asistirá a los cultos de la Cofradía del Santísimo Cristo de la Columna y Nuestra Señora de las Lágrimas, terminados los cuales le será entregado el título de prioste honorario de dicho Hermandad, cargo que aceptó recientemente. — Cifra.

... do a los procesados solo por robo con la agravante de reincidencia. En el recurso ante el Supremo se ha alegado por la defensa que sus clientes fueron acusados de un delito —robo— que no se les imputaba. Ha quedado vista para sentencia.—Cifra.

DOS MUERTOS EN ACCIDENTE DE MOTO

Madrid, 23.—En accidente de motocicleta resultaron muertos José Calvet Henri, de 21 años, natural de Valencia, estudiante de Ingenieros de Telecomunicación y Juan José Feliciano Paz, de 22, estudiante de Farmacia, natural de Santa Cruz de la Palma. Iban por la Cibeles, en una motocicleta y para evitar la colisión con otro coche hicieron un fuerte viraje, saliendo despedidos de la máquina en el momento en que llegaba un autobús de la Empresa Municipal de Transportes, que los arrolló. El primero ingresó ya cadáver en la Casa de Socorro de Medicidia y el segundo fué asistido de lesiones gravísimas. Trasladado al hospital, falleció poco después. Ambos vivían en una pensión de la calle Lope de Rueda.—Cifra.

OBRERO MUERTO EN ACCIDENTE

Albacete, 23.—Un obrero albañil ha resultado muerto en accidente de trabajo. La víctima, Valentín Simarro Puente, de 54 años, recibió un fuerte golpe en la cabeza al ser alcanzado por un instrumento de trabajo llamado "regle", de dos metros y medio de largo, que se cayó del último piso de un edificio en construcción. Asistido el obrero en la Casa de Socorro, fué conducido inmediatamente a la residencia sanatorial, donde falleció poco después. —Cifra.

Otros ocho fusilamientos en Cuba

La Habana, 23.—Ocho "criminales de guerra" han sido fusilados. Seis de ellos pertenecían al Ejército de Batista. La ejecución fué llevada a cabo en Pinar del Río. Los otros dos fueron fusilados en la fortaleza de La Cabaña, en la capital.—Efe.

ANULACION DE UNAS INCAUTACIONES AGRICOLAS

La Habana, 23.—Una nueva ley promulgada el fin de semana, niega los beneficios de la reforma agraria de Fidel Castro a los obreros agrícolas que se han incautado de propiedades privadas bajo la dirección de elementos sin escrúpulos que persiguen fines políticos ocultos. El presidente Urrutia ha declarado que las arbitrarias incautaciones individuales de propiedades particulares son actos "antipatrióticos y contrarrevolucionarios". Por su parte, Raul Rivero Ruiz, editor del periódico "Diario Nacional", ha anunciado que repartirá los beneficios futuros de su periódico, con los obreros, sobre la base del cincuenta por ciento.—Efe.

Pasternak abandona Moscú

Se ha trasladado a una localidad junto al Mar Negro

Estocolmo, 23. — El escritor ruso, Boris Pasternak, ha abandonado su villa en las afueras de Moscú, para trasladarse a una localidad junto al Mar Negro.

Aunque a Pasternak no le agrada abandonar su casa en la capital soviética, en la que escribió el «Dr. Zivago» y otros libros, ha tomado esta ...

El general Marshall sufre dos ataques cerebrales

El general Marshall sufre dos ataques cerebrales

Tiene 78 años

Fuerte Bragg (Carolina del Norte), 24.—El estado de salud del general George C. Marshall es grave, después de haber sufrido dos ataques cerebrales.

El general Marshall cuenta 78 años de edad.—Efe.

EL DIARIO PALENTINO
EL DIA DE PALENCIA

Fundado en 1882 y 1890
N.º REFUNDIDO 5.560
TELEFONOS: 1526 IMPRENTA, 1353 REDACCIÓN, 2006 ADMINISTRACIÓN
Depósito Legal P.—2—1958
(Franqueo concertado)
DIRECCIONES: DIRECCIÓN Y TALLERES: MAYOR, 147-151. APARTADO DE CORREOS, 13
MIERCOLES 25 FEBRERO 1959
EDICION MADRUGADA
1'20 pts.

Inglaterra no concederá salvoconducto a Burgess

Londres, 24. — Inglaterra rechazará la petición del ex empleado del Foreing Office, Burgess, de que se le conceda un salvoconducto para poder visitar Inglaterra, sin ser detenido, se dice en círculos diplomáticos.

Se añade que el primer ministro, actualmente de visita en Moscú, no tiene poderes constitucionales para decidir si Burgess podría visitar a su madre sin correr el riesgo de ser perseguido criminalmente.—Efe.

Homenaje de los regantes del río Turia al Gobierno

... Nacional y De... por su labor a ...

UNA VEZ MAS, MOSCU DICE NO

Rusia rechaza las propuestas occidentales para una conferencia sobre Alemania

No puede negociarse sin la participación de Polonia y Checoslovaquia, dice Jruschof, y esto es "inaceptable"

Estocolmo, (Urgente), 24.—El jefe del Gobierno soviético, Nikita Jruschof, ha rechazado, en Moscú, las últimas propuestas occidentales para la celebración de una conferencia de ministros de Asuntos Exteriores de las cuatro grandes potencias, para tratar sobre la cuestión de Alemania.—Efe.

ALEMANIA NO PUEDE SER OBJETO DE NEGOCIACION, SIN LA PARTICIPACION DE POLONIA Y CHECOESLOVAQUIA, DICE JRUSCHOF

Estocolmo, 24.—Durante el mitin político celebrado en Moscú, Jruschof rechazó las propuestas occidentales diciendo que Alemania no puede ser objeto de negociación sin la participación de Polonia y Checoeslovaquia, lo cual sería, por otra parte, «inaceptable».

El dirigente soviético atacó también las conversaciones diplomáticas preparatorias que los occidentales sugirieron la pasada semana.

Añadió Jruschof que «la URSS no puede permanecer al margen si surge un peligro para la República Democrática Alemana, y en virtud del Pacto de Varsovia, salvaguardará los intereses de esta República germana. «Nos opondremos a cualquier intento agresivo y a nadie le será permitido violar la seguridad de la República Democrática Alemana, por tierra, mar o aire».—Efe.

UN NUEVO TIPO DE COLONIALISMO IMPONE RUSIA EN ALEMANIA

Rangun, Birmania, 24. — El alcalde de Berlín Oriental, Willy Brandt, ha manifestado que un nuevo tipo de colonialismo está siendo impuesto a los habitantes de Alemania Occidental por los rusos.

Brandt, que se encuentra realizando un viaje por los países asiáticos para poner al corriente a sus dirigentes de los problemas de la crisis de Berlín, se entrevistó con el primer ministro Nnu y con los dirigentes socialistas birmanos H. Ba Sue y U. Kyau Nyein. Posteriormente, celebró una Conferencia de Prensa.

Manifestó en ella que él no pedía a Asia que adoptase una acción en lo que respecta a la crisis de Berlín, pero que deseaba el apoyo moral de las naciones asiáticas, añadiendo que había encontrado una gran comprensión en lo que lleva realizado de viaje.

Afirmó también que él no consideraba ni mucho menos la situación de Berlín como normal, pero que no creía que ello llevará a una guerra global. «Lo que prevalece en Alemania Oriental, hoy es un nuevo tipo de colonialismo. El pueblo que allí vive no tiene derecho a la autodeterminación y si se permite que esta situación subsista ello puede tener malas consecuencias».—Efe.

El primer ministro inglés en Moscú

Mac Millan se tocó con un gorro de astrakán

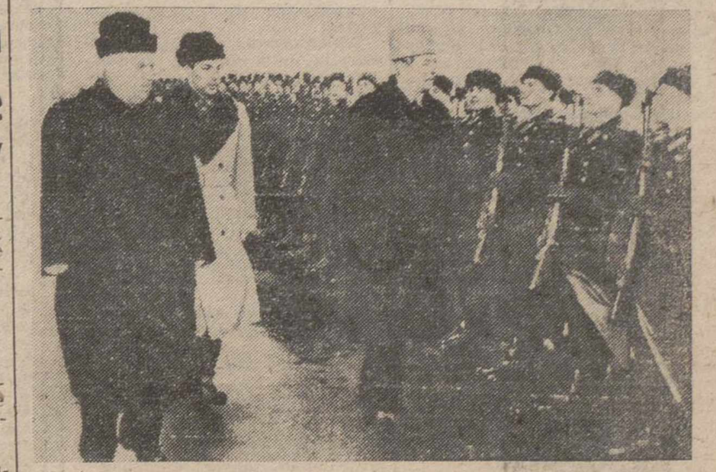

Moscú.—El primer ministro británico, Harold Mac Millan, tocado con un gorro de astrakán blanco como el de los cosacos, y acompañado de Jruschof, revista a las fuerzas que le rindieron honores a su llegada al aeropuerto de Vnúkovo, con motivo de su viaje de 10 días a la Unión Soviética. (Foto Cifra Gráfica)

MAKARIOS PUEDE VOLVER A CHIPRE

El Gobierno británico ha levantado hoy la orden de exilio dictada contra el arzobispo

Londres, 24.—El Gobierno británico ha levantado hoy la orden de exilio dictada contra el arzobispo Makarios y ha anunciado que es libre de volver a Chipre.

En los medios competentes se espera que el arzobispo sea el primer presidente de una Chipre independiente.

Makarios fué deportado en 1956 a las islas Saychelles y, posteriormente, se le permitió volver a Atenas.

Un portavor del Departamento de Colonias ha declarado que el gobernador de Chipre, Sir Hugh Foot, ha anunciado hoy la revocación de la orden de exilio en Chipre.

Por su parte un, portavoz del arzobispo manifiesto que «Makarios se encuentra satisfecho de poder volver ahora a Chipre pero no ha hecho todavía el proyecto de su viaje. «No volverá a la isla antes del sábado», terminó diciendo.—Efe.

SATISFACCION

Nicosia, 24. — Chipre ha recibido hoy con satisfacción las garantías de independencia en el plazo de 12 meses pero no se han celebrado manifestaciones públicas con este motivo ni se celebrarán hasta que los dirigentes de la isla lo dispongan así. Esta decisión no se cree se adopte hasta que el arzobispo Makarios vuelva de Londres y termine, de esta forma, el exilio.—Efe.

Madrid el ... agricultura

... nistro de Agricultura ... Cánovas, ha llegado a Valencia. ... Fué recibido por ... Departamento, ... —Cifra.

Madrid el veterinario Sanz Egaña

... nació en esta capital ... Sanz Egaña, desde ... excepcional historia ... sus obras científicas ... zootecnia, industria ... acción veterinaria ... tienen sirviendo ... facultades ex...

... nació en Madrid en 1885. Al terminar la carrera, comenzó ... oposición ... Higiene Pecuaria ... hizo cargo de ... Matadero de Madrid, ... años. Fué presidente ... recién creada ... Veterinaria de ... mandato se iniciaron ... facultades, dos ad... el Colegio de ... Montepío Veterinario...

... Facultad de ... y de la Escuela ... Cárnicas y fué ... español lanzado ... técnica industrial, con preparación suficiente para vencer sus dificultades.

Como escritor, figuraba asimismo a la cabeza de los publicistas sobre temas veterinarios y ganaderos. Dos libros descuellan principalmente entre su copiosa obra: la gran "Historia de la Veterinaria española" y su pequeña "Historia y bravura del toro de lidia".

Con motivo de su jubilación como profesor universitario, le fué ofrendado al señor Sanz Egaña en 1955 un libro jubilar por sus discípulos, amigos y admiradores de diversos países.—Cifra.

... ojo avizor, de cara a las incidencias de cada día, con ánimo deliberado de aceptación, erigiéndose en observador profesional. Poco importa que en correr de su vida no haya tomado notas. A estos efectos, la memoria y una imaginación mesurada son elementos suficientes para remontarse al pasado y, en hábil juego de sensibilidad, separar, llegado el momento, el grano de la paja.

Cossío escribe desde la madurez confortable y reposada de sus 70 años. Pulsa el latido del pasado con delicado tacto, a fin de que la fronda de lo accesorio no dificulte el hallazgo de la corriente vital de la historia. «Evocar no es fácil», advierte Cossío de entrada. Y esto que, como norma general, es incontestable, —supuesto que ninguna tarea más ardua que ésta de echar la vista atrás, recopilar datos, seleccionarlos y, finalmente, enhebrarlos en un hilo común, sin descuidar la continuidad del proceso ni la armonía del conjunto—no rige con él, ya que si hay en España un escritor nacido para evocar ese escritor es él. Cossío siente la voluptuosa voz del pasado, como dice Ortega, con mayor frecuencia y claridad que otros escritores y, de otro lado, la recreación del ayer adquiere en los puntos de su pluma un mágico poder de seducción. De ahí el pleno acierto de este libro; un libro donde los acontecimientos con mirada próxima y su exposición, transida de nostálgica ternura, envuelve el pasado en una especie de halo neblinoso que imprime a las escenas retrospectivas un entrañable relieve. A este respecto, es oportuno registrar el indefinible encanto de las estampas provincianas de los felices veintes, conmovedoramente matizadas, lo que equivale a afirmar que la ambientación de los hechos alcanza en esta obra mayor sabor y tanto interés como los hechos mismos.

Se trata, en suma, de una obra densa, de infrecuente amenidad, escrita con esa prosa sencilla y brillante, diáfana y expresiva, familiar a los lectores de casi todos los diarios de España y, en especial, a los de «El Norte de Castilla», periódico que Cossío dirigió durante mucho tiempo y atalaya desde la que captó al devenir histórico de estos diez lustros, tan magistralmente reflejados en el libro que comentamos.

Exclusivo para EL DIARIO PALENTINO-EL DIA DE PALENCIA
(Prohibida la reproducción)

Alcalde incendiario

Belem, 24.—El Gobernador de Para, ha ordenado la detención del alcalde saliente de Tocantinópolis, Francisco Queiró, por haber prendido fuego al Ayuntamiento. El nuevo alcalde, José Feliciano, acusa a su colega de haber proyectado quemar el edificio del Ayuntamiento para evitar que se pudiese comprobar los fraudes por él cometidos, al revisar ciertos documentos municipales.—Efe.

Reunión de delegados locales del Frente de Juventudes

En el albergue «José Antonio Elola», del Campo de la Juventud, se han reunido los delegados locales de Juventudes, presididos por el Delegado Provincial Sr. Pordomingo, para estudiar el programa de cursos provinciales y nacionales de formación, la campaña de Campamentos para el próximo verano y ese extraordinario «plan deportivo» que se va a poner en marcha en toda la provincia, con la ayuda económica de la Diputación (Foto PAYA)

MANIOBRAS MILITARES

Unidades de la Marina española y de la VI Flota americana realizan ejercicios conjuntos

Almería, 24.—A las ocho de la mañana comenzaron las operaciones de desembarco en el litoral de Punta Entina, perteneciente a los ejercicios conjuntos de entrenamiento que efectúan unidades de la Marina española y de la VI Flota de los Estados Unidos.

Al lugar del desembarco acudieron el gobernador militar de la plaza y las comisiones llegadas de las provincias limítrofes para presenciar los ejercicios.

En estos ejercicios anfibios de adiestramiento, participan: un buque transporte (insignia), un buque carguero, un buque dique de desembarco, dos buques portacarros de desembarco, y un batallón de infantería de Marina de los Estados Unidos, bajo el mando del coronel Antley. Con estas unidades participan el buque transporte español «Almirante Lobo», mandado por el capitán de corbeta, don Camilo Menéndez Vives. Están embarcados en este transporte una plana mayor de Agrupación y una compañía de infantería de Marina española, bajo el mando del comandante don José Sobrón González.

En el día de ayer se efectuaron conjuntamente ejercicios de adiestramiento, que incluyen el desembarco con tractores anfibios; mañana, 25, las tropas españolas llevarán a cabo adiestramientos de desembarco y el día 26 se harán las operaciones de reembarque de fuerzas y material.

Un grupo de jefes y oficiales de los Ejércitos españoles, que asisten como observadores, se encuentra embarcado en buques de los Estados Unidos, en unión de los coroneles don Antonio Ristori Fernández, de la Escuela de Aplicación de Infantería, y don Francisco García Gonzálvez, jefe del Estado Mayor de la novena región militar.—Cifra.

6 noticias de color

1) Túnel supersónico para probar aviones

Bedford (Inglaterra), 24.—Un nuevo túnel supersónico, para probar aviones, capaz de realizar pruebas hasta velocidades superiores en tres veces al sonido, funciona ya en las instalaciones locales de la «British Aircraft Research Association».—Efe.

2) Censura policíaca para las películas

Bangkok, 24.—Una brigada especial de la Policía, se encargará de censurar las películas, tanto extranjeras como locales, para proteger a los jóvenes «de la mala influencia que ciertas películas de crímenes pueden ejercer sobre ellos».

La brigada trabajará en estrecha colaboración con los padres de los jóvenes.—Efe.

3) El arte abstracto es insano

París, 24.—El arte abstracto no es sano para los pintores abstractos, según un especialista del corazón, que, sin embargo, no añadió si lo era o no para las demás personas, según comunica la Agencia D. P. A.

El doctor Bentzolakis causó sensación en el congreso francés de cardiología cuando expuso sus teorías sobre la «tensión abstracta», que define como una enfermedad causada por la ansiedad, cuyos síntomas son una alergia cutánea y una alta presión sanguínea.

El doctor añadió que esta enfermedad era frecuente entre los pintores abstractos y que la mayoría de las veces puede ser curada por el simple abandono de los métodos abstractos.

Puso como ejemplo de su teoría un pintor abstracto que estaba enfermo del corazón, tenía un pulso muy acelerado y la presión muy alta, y que mejoró en cuanto se «pasó» al expresionismo. Pero, añadió Bentzolakis, el pintor volvió al arte abstracto, y la enfermedad le volvió nuevamente.—Efe.

4) "Problemas" muy americanos

Papeete (Tahití), 24.—El actor Sterling Hayden, ha enviado un telegrama a la United Press International en esta ciudad, dando cuenta de que llegará a esta ciudad en su embarcación «Wanderer», desde las islas Marquesas, para mediados de marzo.

El barco de Hayden llegó al Pacífico Sur hace dos semanas, llevando a bordo a sus cuatro hijos, contrariamente a lo establecido en una sentencia judicial.

En el breve mensaje recibido en esta ciudad, el actor indica que proyecta realizar un crucero de placer desde las Islas Marquesas, tocando en las islas de Takaroa y Fakarava, durante su recorrido hacia ese puerto.

Hayden y la tripulación del barco se enfrentan con varias acusaciones penales si vuelven a la jurisdicción de los EE. UU., puesto que los abogados de su divorciada esposa proyectan acusarle, entre otros delitos, de rapto de niños.

El actor, bien conocido por sus actuaciones ante la televisión, obtuvo la custodia de los niños ante un tribunal de Los Angeles, pero el juez le prohibió llevarlos consigo en este crucero por el Pacífico.—Efe.

5) Juego

Ottawa, 24.—La Real Policía Montada del Canadá, registró las oficinas del jefe del Gobierno, John Diefenbaker, después que una mujer declaró que su esposo, desempleado, decidió colocar una bomba de relojería en dichas oficinas.

El registro resultó infructuoso, por cuyo motivo, el jefe del Gobierno, comentó: «Parece como si alguien quisiera jugar un poco».—

6) Nueva estrella

Washington, 24.—Una «estrella neutrónica» parece ser el último hallazgo de los astrónomos, quienes han observado en el firmamento un nuevo objeto de clase no conocida y con un peso de millones de toneladas.—Efe.

M.C.D.2022

EL DIARIO PALENTINO

Fundado en 1882 y 1890

N.º REFUNDIDO 5.515

TELEFONOS
1526 IMPRENTA
1353 REDACCIÓN
2006 ADMINISTRACIÓN

EL DIA DE PALENCIA

Depósito Legal P.—2—1958

(Franqueo concertado)

DIRECCIONES
DIRECCIÓN Y TALLERES: MAYOR, 147-151
APARTADO DE CORREOS, 17

JUEVES 1 ENERO 1959

EDICION MADRUGADA
1'50 pts.

EL DIARIO PALENTINO
EL DIA DE PALENCIA

Desea a todos sus lectores y anunciantes feliz y próspero Año 1959.

Mensaje del Caudillo a los españoles

El régimen español va conquistando la admiración de unos, el respeto de los más y aún la imitación de algunos

En nada fundamental hemos tenido que rectificar nuestros ejes de marcha

LA ELEVACION DEL NIVEL DE VIDA ES UNA REALIDAD INNEGABLE

Significación y alcance del cambio de régimen en Francia ◆ El imperialismo comunista, máximo peligro para la civilización y la paz

A través de Radio Nacional, Su Excelencia el Jefe del Estado ha dirigido a los españoles su tradicional mensaje de fin de año:

Españoles:

Permitidme que, una vez más, con mi voz irrumpa en la paz e intimidad de vuestros hogares para llevaros, con mis votos de felicidad en el año que vamos a empezar, una ligera exposición de nuestras líneas de pensamiento y acción ante la situación y perspectivas nacionales que por interesar al bien general son esenciales para nuestro futuro.

Los temas de la vida nacional no son ajenos a ese calor y efusión de las grandes fiestas en los hogares. Por encima de los muros que nos separan y hace posible el marco de la intimidad de cada familia, estamos unidos en la gran comunidad nacional, cuyo destino es nuestro destino y cuya existencia nos afecta, como lo que atañe al todo, alcanza a sus partes y componentes. Así, pues, no me sitúo entre vosotros como un extraño, para interrumpir el curso de una veiada familiar, sino como expresión de lo que hay de común entre vosotros mismos, para realizar la comunidad nacional en el tiempo y en el espíritu, como ya ocurre en el espacio, en el área de la unidad geográfica. Tampoco podemos recluirnos en la paz y el egoísmo de nuestra propia vida nacional. La situación del mundo afecta de tal modo a todos los países, que hemos de pensar en la suerte de tantísimos pueblos y familias a los que un destino fatal arrastró a perder la paz y la libertad de sus hogares, cautivos hoy bajo la esclavitud más cruel de tiranía que conocieron los siglos: el dominio comunista. Si hacemos este recuerdo de nuestro amor y caridad hacia nuestros hermanos de otras naciones, imaginaros cuánto debemos a nuestros compatriotas desvalidos, a los que podemos relevar de muchos sufrimientos materiales y morales si aunamos nuestros esfuerzos en lo político.

La cosa, pues, no es ajena al bienestar de nuestros hogares por felices que puedan sentirse; una buena política a unos y otros en una u otra forma favorece y asegura, así como una mala puede sumir a todos en la catástrofe, como ya ha estado en España a punto de ocurrir.

La política puede hacer a los hombres más felices o más desgraciados. ¡Cuántas no han sido las familias que en estos años han visto transformadas favorablemente sus vidas porque en la nación se practicó una política justa y redentora!

Por todo ello en estos días, en estas festividades del año en que damos gracias al Señor por habernos deparado estas horas en cierto modo felices, hemos de impetrar la protección divina para que ayude también a aquellos pueblos cautivos del comunismo que, como nosotros, disfrutaban de la paz y alegría de unos hogares cristianos y que hoy sufren los rigores de una espantosa servidumbre.

UN DESARROLLO MAS ACELERADO Y FIRME CADA DIA

El progreso constante de la comunidad y la vida nacional, es un fenómeno que aún no ha sido por todos debidamente valorado. Su alcance y profundidad revisten una singular significación. Porque si es ya realmente importante que en nada fundamental hayamos tenido que rectificar nuestros ejes de marcha, en medio de un mundo sin sentido de previsión que camina dándose de bruces cada mañana con la sorpresa y lo inesperado, que se debate entre contradicciones flagrantes como sujeto pasivo de los acontecimientos, y no protagonista conductor de los mismos, lo es aún mucho más que en el marco de tales circunstancias internacionales, cuyas consecuencias descargaron violentamente sobre las espaldas del pueblo español, la línea ascendente de nuestro desarrollo en todos los aspectos no se haya interrumpido; antes al contrario, haya registrado progresivamente un ritmo más acelerado y más firme.

Es frecuente que un país al romper enérgica y dramáticamente un proceso de desintegración, acuse, como consecuencia inherente a las reacciones viriles, un primer impulso de impetuosa recuperación en todos los órdenes; pero lo difícil, lo ejemplar y significativo, está en mantener a lo largo del tiempo y sin desfallecimientos, las suficientes reservas físicas y morales para que el pulso de las realizaciones concretas y tangibles en lo institucional, en lo cultural, en lo económico, en lo social y hasta en el campo de lo religioso, tenga en cada instante la presión y la velocidad acomodadas a las circunstancias y a las posibilidades, sin que el termómetro de las ambiciones y aspiraciones ideales deje de marcar en momento alguno la temperatura máxima.

Esta conjunción de lo ideal con lo real y posible es lo que define una política bien orientada, con horizontes cada vez más anchos y abiertos en los propósitos, y con una obra de gobierno regida por el signo de la estabilidad, de la continuidad, de la eficacia y del progreso del bien común nacional.

LOS PRINCIPIOS DEL MOVIMIENTO, PERMANENTES, INALTERABLES Y OBLIGATORIOS

Para que nadie pueda arrebatarnos los frutos de esta continuidad pre imprescinible, la unidad; unidad nacional, unidad religiosa, unidad social y unidad política; la unidad sentida, defendida y practicada; no simplemente proclamada como supuesto táctico desde el que operar impunemente al margen o contra aquellos postulados sobre los que justamente descansa esa unidad y que para todos fueron ya definitivamente establecidos en la ley fundamental de los principios del Movimiento Nacional.

Esos principios han de ser aceptados en su integridad, forma un todo orgánico; ninguno de ellos tiene un carácter de provisionalidad. Nadie puede atribuir a alguno una vigencia transitoria, ni puede limitar su extensión y alcance de acuerdo con interesados deseos y criterios puramente personales. En virtud de esa ley fundamental, el Movimiento tiene el rango adecuado dentro de nuestro esquema institucional y sus principios son permanentes, inalterables y de aceptación obligatoria para gobernantes y gobernados, en el presente y para el futuro.

Bien demostrada está su trascendente virtualidad a lo largo de veintidós años, en los que nada nos fué concedido gratuitamente, salvo la ayuda y la asistencia del Todopoderoso; como está comprobado que únicamente es fértil en resultados positivos y duraderos aquella legislación que nace decantada por la experiencia, vitalmente, como producto de hábitos y modo de pensar, querer y obrar, que le sirven de raíz moral en el ser y la conciencia del país.

S. E. EL JEFE DEL ESTADO

VALORACION DE LA LEY DE SUCESION Y DEL CONSEJO DEL REINO

Antes que la reforma de las leyes está la reforma de las ideas y las costumbres. Por eso nosotros no hemos procedido con el simplismo de quienes estiman que todo queda resuelto desde el momento que unos esquemas, elaborados en el ambiente aséptico y frío de un gabinete, son traducidos a prosa legal de acuerdo con las normas de la técnica jurídica.

La legislación, expresión siempre de una concepción política, cae bajo los mismos imperativos que está, y para gobernar con el menor número de errores posibles hay que auscultar diariamente la vibración de la realidad humana, interpretar con ojo clínico los síntomas que presenta el complejo social, al que tenemos que servir legítima y acertadamente.

El fin del sistema político y de la obra de gobierno en su más alta acepción, es procurar la estabilidad, la continuidad y el perfeccionamiento del fluir de la vida política y en la atención a las necesidades colectivas. Esta empresa requería fundar, iniciar y crear, una nueva tradición de continuidad histórica que es cuestión no de formulaciones solemnes y verbales, sino cosa de hecho, construida materialmente por el concurso de todos y como fruto del gobierno, tratamiento y conformación de las fuerzas políticas verdaderas.

Y bajo esta orientación hemos ordenado nuestros pasos durante todos estos años, bien convencidos de que es pura ilusión engañosa el pensamiento de que una misión constituyente pueda cumplirse solamente elaborando una constitución. Una misión constituyente requiere instaurar una tradición de continuidad, que al romperse haga que se sienta la necesidad de ella, y en esa empresa de instaurar la tradición de continuidad política la ley o leyes fundamentales no pasan de ser un medio entre otros, y en manera alguna el medio exclusivo y en sí mismo suficiente.

Yo estimo que muchos españoles no han valorado suficientemente a nuestra Ley de Sucesión, la institución del Consejo del Reino y el papel llamado a desempeñar no sólo con su Superior Consejo en materia de la exclusiva competencia personal del Jefe del Estado, sino en las resoluciones de las crisis naturales por las que los pueblos forzosamente, más tarde o más temprano, suelen pasar. Cuando esta institución existe y sus miembros gozan de prestigio y autoridad, la línea de menor resistencia es el aceptar las resoluciones de lo que está previa, legal y sabiamente instituido.

La institución, que España refrendó en casi unánime plebiscito, está constituida por lo más alto y representativo de la nación; por personas que han alcanzado en su servicio los puestos más elevados o están más caracterizadas en la vida pública.

Los brazos seculares se encuentran representados en ella por sus supremas jerarquías. La justicia por sus elevadas Magistraturas; la cultura y las profesiones liberales, por la representación de las Universidades y los Colegios profesionales, y el pueblo a través de la representación de Municipios y Sindicatos. Si a eso unimos la guardia fiel que las instituciones armadas y fuerzas de orden público mantienen en defensa del régimen legalmente constituido, se apreciará mejor cómo nuestro sistema se ve adornado de las máximas garantías que caben en el orden terrenal. Era un vacío que había que llenar, que no sólo se echó de menos en las grandes crisis contemporáneas de otras naciones, sino que se acusó con mayor gravedad en nuestra nación al correr de los dos siglos últimos.

Lejos de nosotros la soberbia pretensión de alcanzar fórmulas y soluciones perfectas que excluyan la sucesiva revisión y ajuste de lo accidental. Hemos considerado que también ahí se escondía una peligrosa fuente de error en la pretensión misma y que, bien al contrario, era condición necesaria de acierto en la obra de edificación institucional y política contar siempre con las correcciones que la experiencia vaya aconsejando. Porque es preciso insistir en ello incansablemente: la estabilidad y la continuidad política no podrán ser nunca el rendimiento de un aparato legal y orgánico externo que se superponga al ser de la comunidad nacional, sino una conquista diaria y una meta permanente de esa comunidad en plena posesión de las conveniencias políticas objetivas.

Nuestra obra, pues, no ha seguido los caminos trillados y habituales en la materia. Ello ha servido para que se intentara explotar la ingenuidad, de las gentes, tratando de reducir el régimen a una situación excepcional y necesariamente transitoria de poder. Mas nadie, honesto y profundamente interesado en estas cuestiones, podía verse inducido a error ante la elocuencia de los hechos y de los acontecimientos que han tenido lugar en cada etapa. Para dotar a nuestra Patria de los instrumentos propios de su vida política, que se destruyeron en más de cien años de vacilacjones y tanteos contradictorios, hemos asumido la tarea de establecer de hecho una tradición de continuidad histórica viva y esperamos cumplirla con la ayuda de Dios. A esta tarea hemos entregado nuestras energías y en su realización y servicio esperamos emplear los años que Dios nos conceda de vida.

(Continúa en sexta plana)

No son hombres de otro planeta

Sino nadadores norteamericanos enfundados en un equipo apropiado para sumergirse bajo los hielos polares. Al fondo el buque rompehielos de la base naval de Burton. (Foto Cifra)

Trece hombres sepultados en unas cuevas de Bélgica

Bélgica.—Un «jeep» llevando a un sacerdote y a varios hombres de las patrullas de socorro recorre la zona donde se produjo el hundimiento de las cuevas dedicadas al cultivo de setas y en la que quedaron sepultados 13 hombres. Un aleteo de esperanza mantiene a los familiares de los desaparecidos al haberse rescatado a cuatro de ellos aunque uno muriera después

ELEGIA Y RETABLO DEL AÑO VIEJO

Por Leandro de la Vega

En la sonora soledad de las torres con reloj, el año viejo —un viento que se puede sopesar, un girón de tiempo accidentado, victoria y rehén de las veletas— va agonizando por momentos; se muere poco a poco estrangulado en la monotonía pendular, pulso de ese inmenso brazo que son las torres.

Abajo la espera abierta la tumba de los siglos. La inexorable ley del calendario —mercenario del tiempo— le empujará, desprendiéndole de las veletas, en tanto los bronces le estén dando ese adiós que, al resonar en el amplio vacío de la noche, suscita siempre el recuerdo de la tierra cuando cae sobre la caja de los muertos. Música funeraria cuyos ecos no serán nunca más inútiles: Para su duelo se monta una gran fiesta, un carnaval casi auténtico.

Pero un carnaval inocente. No hay corazón que no sonría ni ansia que no aliente en el verde color de la esperanza. Las tristes cuitas se aroman en la rosa de las bienandanzas; y hasta el alma oscura del pesimista, del que trajo por sino cargar con la vida por el lado que más pesa, destella de ilusiones. La gran gala se hace con trajes prestados... pero, de una forma u otra, es la ilusión bendita e inocente de un carnaval que se vive en el aire, como a todo lo que va de paso.

Se goza, en fin. Se canta y se baila mientras prepara sus postreros suspiros ese triste viejo que viene vacilando por el camino de los relojes. Y cuando los suspiros llegan, se cuentan y se acompasan con las doce uvas de esa costumbre que algún día fué aquí exótica, pero que no lo es. En los doce granos se depositan todos los anhelos, todos los fervientes deseos; cada uva es una fórmula hipotética de la felicidad. Se tragan ilusiones; es la borrachera de los sueños a la que pone música un himno universal:

«¡Feliz Año Nuevo!».

La borrachera sigue; se ha obrado el prodigio: La ilusión vuelve a inaugurar su reinado y a hacer, como nunca, infinitos los límites de su imperio. El himno continúa: «¡Feliz Año Nuevo!».

Al fondo de la fiesta discurre una escena que pasa inadvertida: Una bandera que se arría frente a otra bandera que se iza; un viejo que sale de puntillas envuelto en el temor de haber defraudado y un niño que aún no sabe andar solo y entra, por eso, sostenido por la mano invisible del tiempo. La Eternidad en medio, y a los flancos, por doquier, la tumba abierta de los siglos donde el viejo clava su propio epitafio: 1958.

En lo alto, confundidos por la noche, aire y humo: dos rencorosos amigos olvidados. Y, aún más arriba, las estrellas, sobre las que posa sus pies un casi no invitado a la fiesta: Dios, el que gobierna el paso de las noches y teje con los siglos y nosotros la túnica del tiempo.

Dios, una realidad pesando en el más allá de todas las cosas... Pero, eso sí; a punto de ser sonrisa siempre.

Que El oiga nuestro himno, que pese El más allá de nuestras ilusiones recién nacidas, que bendiga nuestros deseos... que se haga sonrisa y ordene al Tiempo que sea, como pedimos, venturoso y feliz el año nuevo.

Los "tres grandes" rechazan el "ultimátum" sobre Berlín

Ofrecerán la oportunidad de una conferencia que trate de la reunificación de Alemania

Londres (urgente), 31.—Las tres grandes potencias occidentales han entregado hoy sendas notas diplomáticas al Kremlin en las que se aboga por una solución al problema de Berlín dentro del márco de la reunificación de Alemania y de los acuerdos de seguridad europea.

En ellas se rechaza con toda firmeza el "ultimátum" presentado por Moscú para convertir a Berlín en una "ciudad libre".—Efe.

NO ADMITIRA "NOMBRES FALSOS"

París, 31.—La Unión Soviética ha informado a las potencias occidentales que rechazará cualquier nota diplomática en la que la Alemania Oriental —satélite ruso— no sea denominada por su nombre oficial de "República democrática alemana", según afirma hoy el periódico "France Soir".—Efe.

PROPOSICION

Wáshington, 31. — Los Estados Unidos, Inglaterra y Francia se espera hagan hoy pública una nota rechazando oficialmente la petición del jefe del Gobierno soviético, Nikita Jruschof, para que los occidentales abandonen Berlín antes del uno de junio.

No obstante, en los medios oficiales, se anuncia que las potencias occidentales ofrecerán a los rusos la oportunidad de tratar de la cuestión de Berlín en una conferencia de los "cuatro grandes" en la que se tratará de la reunificación de Alemania en relación con la seguridad europea y la reducción de armamentos.

El ofrecimiento para celebrar la conferencia se interpreta en los medios competentes como una fórmula para que Jruschof pueda "salvando su honor", modificar su posición extrema fijada en su nota del 27 de noviembre y en la que declaró que si los occidentales no abandonaban Berlín para el 1 de junio, habrían de tratar con el Gobierno de Alemania oriental, al cual el Gobierno soviético hará entrega de la zona comunista de Berlín así como de las líneas de comunicación que conducen a la ciudad.—Efe.

LAS TRES NOTAS TIENEN EL APOYO DE LA OTAN

Londres 31. — Las notas occidentales entregadas hoy en el Kremlin fueron redactadas en París la pasada semana juntamente con los representantes de Alemania Occidental, y obtuvieron el total apoyo del Consejo Permanente de la alianza del Atlántico Norte.

Todos los representantes se mostraron de acuerdo en que el «ultimátum» ruso en relación con Berlín debía de ser rechazado plenamente y mantenidos y defendidos los derechos occidentales en Berlín.

Hallazgo en Montilla de una moneda imperial romana

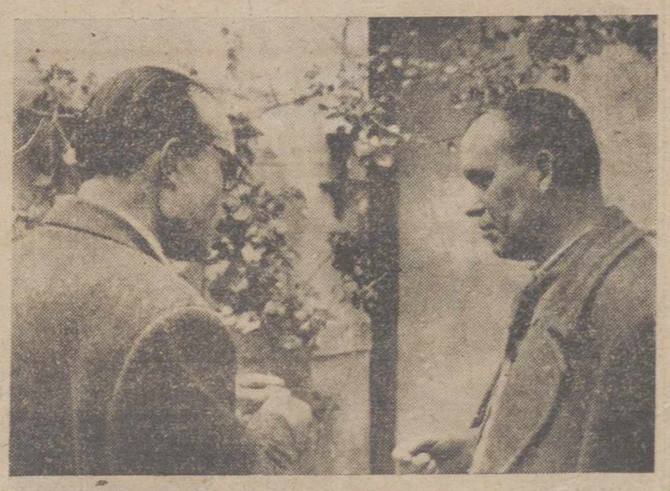

Montilla.—El vecino Rafael Márquez Inque, a la derecha, explicando al corresponsal de Cifra en esta ciudad las circunstancias que concurrieron en el hallazgo e la moneda romana con las iniciales del «Senato Consentio», que los Emperadores dedicaban al Senado en honor a sus antiguos derechos a emitir moneda, y la efigie del Emperador Adriano, en el anverso. Notable exponente de la Numismática y de la moneda de la Roma imperial (Foto CIFRA GRAFICA)

EE. UU. ha ganado la Copa Davis a Australia

Brisbane (Urgente), 31.—Estados Unidos, ha ganado la Copa Davis a Australia, en individuales.

Alex Olmedo derrotó a Ashley Cooper por 6-3, 4-6, 6-4 y 8-6.

Con esta victoria, Norteamérica consiguió tres, por una de Australia.

Es la primera vez que Estados Unidos gana la Copa desde 1954. En los doce campeonatos disputados desde que terminó la guerra, los americanos han ganado cinco, por siete los australianos.—Alfi.

M.C.D.2022

PALENCIA AL DIA

El brindis de las doce uvas

La jornada gira, rauda, jubilosamente en torno a una despedida y a una bienvenida de año. Las despedidas, dicen que son tristes, como elegres son las bienvenidas. Quizá no rece aquello para el año. Se le despide entre risas y entre músicas. Abundan las cenas, los bailes, los cotillones, la juerga, en fin. El alba del año nuevo nos coge a la mayoría de los seres humanos (y salvamos, como siempre, las honrosas excepciones), un poco desencajados, con las huellas de una noche pasada en continuo ajetreo y bullicio. "Año nuevo, vida nueva", nos decimos, siguiendo el tópico; porque, luego, los propósitos de renovación suelen quedar en la cuneta de los días quemados, y volvemos a ser como ayer y como siempre. Quizá nuestro propósito de enmienda sea tan efímero como las burbujas de champán con que saludamos el propósito renovador.

Asistimos solemnes, a la última hora que desgranará la noche de San Silvestre. No sabemos cuándo y cómo será esa otra hora «que no faltará a la cita» —según dijo el pensador—, que cerrará el último capítulo de nuestra vida; pero sí cómo será esta hora de medianoche, que nosotros fabricamos, entre canciones y fiesta, y a la que dedicamos todos nuestros fervores.

El cotillón, pone su pincelada carnavalesca en el momento. Momo siempre está propicio en los momentos en que nos desbordamos, nos salimos, por así decirlo, de nuestras casillas. La excesiva extroversión, siempre nos hace un poco extraños a nosotros mismos, como si adulterásemos las líneas humanas de nuestro ser, convirtiéndole en caricatura. De ahí, lo pintiparados que vienen en estos momentos, los gorritos y las caretas, que contribuyen a esta adulteración. Pero no ennegrezcamos mucho las tintas. Lo que también pasa, es que la alegría es desbordante por su propia esencia, y un fin de año se muestra rotundamente propicio a ella.

Riamos, pues, felizmente, pero sin histrionismos, sin caricatura de nosotros. Haciendo el relevo del año con risas y con músicas, pero sin desafinar en el concierto del sano júbilo.

Sean las doce uvas, como una promesa de buenos propósitos. Brindemos con ellas.

Con la primera uva: Por el nuevo año que viene.

Con la segunda uva: Por la paz del mundo.

Con la tercera uva: Por la paz de nuestra casa.

Con la cuarta uva: Por la amistad.

Con la quinta uva: Por el bienestar general.

Con la sexta uva: Por la sencillez.

Con la séptima uva: Por la buena voluntad.

Con la octava uva: Por el sentido común.

Con la novena uva: Por la salud.

Con la décima uva: Por la esperanza.

Con la undécima uva: Por la justicia.

Con la duodécima uva: Por la paciencia.

Ya completamos el racimo de los meses y del año. El mosto discurre por nuestra boca, y en el cáliz de nuestro corazón se alza el brindis. Que así sea, como le ofrecemos, para bien de todos.

Sucesos en los pueblos

Accidente de circulación en Villamuriel de Cerrato

Sobre las diez de la noche del martes, tuvo lugar en las proximidades de Villamuriel un accidente de circulación, entre un camión y un carro-galera, sin que afortunadamente hubiera que lamentar desgracias personales, si bien el primero de los vehículos sufrió importantes desperfectos, tasados en cincuenta mil pesetas.

Cuando el camión de la matrícula de Madrid número 199.942 circulaba por la carretera de Valladolid, conducido por Juan José del Cerro, vecino de Madrid, con un cargamento de 6.200 litros de vino, al llegar a las proximidades del kilómetro 86, y como delante de él circulara un carro-galera, hizo las señales acústicas correspondientes pidiendo paso, iniciando en ese momento el carro una maniobra hacia su derecha, quedando atravesado en la carretera. El conductor del camión, a fin de evitar el accidente, se orilló cuanto pudo, arrancando el indicador de kilómetros y tronchando un árbol, en cuyo encontronazo el vehículo se ocasionó los desperfectos a que arriba aludimos.

Cuatro Cantones

Fin de Año

El año se nos escapa de las manos. Suavemente, sutilmente, insensiblemente. Parece que fué ayer cuando se elevaba gozoso el jolgorio de la Nochevieja de 1957, y sin embargo han pasado —con su zurrón de alegrías y desdichas— doce meses justos y cabales.

Un momento para filosofar, en el que nadie tiene la humorada de dedicarse al pensamiento y a la reposada consideración.

Sin embargo, queramos o no queramos, nos detengamos o no a filosofar, lo cierto es que el tiempo se esfuma..., pasa calladamente, como quien no hace nada trascendente, y se marcha con tranquilidad y sosiego..., sin prisas, es verdad, pero también sin la más leve pausa.

El más celebrado vate palentino de todos los tiempos, Jorge Manrique, legó al mundo la más rotunda meditación que en los finales de cada año pueda servirse con bandeja al espíritu. Sus versos son categóricos, y no menos bellos y tremendos por lo muy repetidos:

«...cómo se pasa la vida,
cómo se viene la muerte,
tan callando».

Sin embargo, el hombre no se detiene a considerar estas verdades precisamente en estos días. A nosotros nos parece que Jorge Manrique tenía mucha razón. Pero tampoco nos atrevemos a quitársela al hombre de hoy, al no detenerse a meditar, porque... ¿valdrá la pena amargarse esta vida corta y fugaz, parándose a contar sus breves minutos?

Ahí está el interrogante. Esta es la cuestión, que diría Hamlet, y que repetimos nosotros aunque no estemos agobiados por la duda del irresoluto fantasma sakhesperiano.

Secretos del Año Nuevo

Y 1959 llega...

Esto ya es «harina de otro costal».

La novedad siempre es grata; aunque sólo sea por su halo de misteriosa incertidumbre.

¿Qué nos guardará 1959 en sus arcones...?

¡Vaya usted a saber!

Lo que sí podemos asegurar a ustedes es que 1959 custodia para nosotros y para ustedes alegrías y tristezas. Tendría que comenzar el mundo de nuevo —rigiéndose por normas totalmente distintas— para que no fuese así.

Ahora bien, lo que no podemos asegurar a ustedes es para quién las alegrías van a ser más abundantes que las tristezas, y viceversa. Y en ello estriba el gran secreto de cada año que está por transcurrir. Es —en definitiva— el mismo secreto (aunque en más amplia magnitud) de cada día, de cada hora e incluso de cada instante. Todo es alegría y tristeza, todo es blanco y negro, todo es sombra y luz; pero... ¿dónde habrá más alegría, más blancura, más luz?, o, por el contrario, ¿dónde abundará más la tristeza, lo negro, la sombra...? Esta pregunta se irá desentrañando a medida que el tiempo corra.

1959 llega. Su bagaje —no se rompan ustedes la cabeza— es blanco y negro. ¿Qué color vencerá...? No sabemos. Ahí está la incógnita. Pero —¡eso sí!— por regla general (salvo excepciones, que confirman la regla) el color para cada cual dependerá de su propio proceder.

Doce deseos

La gente del pueblo sabe lo que es tener «buena y mala uva» en sentido figurado. Cuando se trata de comer las doce uvas al compás de las últimas campanadas del año todos deseamos que sean buenas, es decir, que nos den buena suerte.

De acuerdo con este rito y con la superstición popular con cada uva se puede expresar un deseo y si las uvas se sincronizan con el reloj es seguro que estos deseos se cumplirán...

Nosotros, por si las moscas, ya tenemos anotados nuestros deseos para cada una de las doce uvas de la Nochevieja. A saber:

1.º.—Que tengamos buena salud.
2.º.—Que tengamos más pesetas.
3.º.—Que el Ayuntamiento salga de apuros económicos, sin apretar mucho las clavijas.
4.º.—Que los camiones acaben, de una vez, con las farolas.
5.º.—Que se haga realidad el proyecto de parque rústico en el Sotillo, que ya va siendo hora.
6.º.—Que nos caiga del cielo la suspirada Escuela de Comercio.
7.º.—Que nos manden un Regimiento.
º.—Que a ver si nos decidimos a poner en marcha una Escuela Oficial de Música.
9.º.—Que gane un partido fuera de casa el Atlético Palencia.
10.º.—Que a ver si el pescado, y la carne y las hortalizas, y tal...
11.º.—Que se termine de iluminar la calle Mayor.
12.º.—Que 1959, sea mejor que 1958 y peor que 1960...

Religiosas

El día 2 de Enero, Palencia celebrará la Conmemoración de la Virgen a España

El día 2, es la festividad de la Venida de la Santísima Virgen, en carne mortal, a Zaragoza; día de extraordinario júbilo para todos los españoles.

Palencia, se prepara para celebrar en tan grata fecha, solemnes cultos,

...y cuando la hora es certera..., el reloj es de LA ESFERA.

organizados por la Corte de Honor de Señoras y Caballeros del Pilar, en la iglesia de San Francisco.

Por la mañana, la Misa de Comunión general, será a las nueve y media, con visita a la Santísima Virgen del Pilar; durante todo el día, se hará la vela de amantes de Nuestra Señora, como homenaje a tan histórica conmemoración; hasta los cultos de la tarde, que serán a las siete y media, coincidiendo con la Misa vespertina y actos del apostolado.

Como en estas fechas fueron precisamente cuando en nuestra ciudad fué la fundación de la Corte de Honor de Señoras a la Santísima Virgen del Pilar, hace 50 años en nuestra ciudad; tan ilustre asociación se prepara para celebrar con la mayor brillantez sus Bodas de Oro, cuyo programa después de estas fiestas se dará a conocer.

DESPEDIDA DE AÑO EN SAN PABLO

Hoy, día final de mes, habrá en la iglesia de San Pablo una Hora Santa, de once a doce de la noche, para despedir el año que acaba y recibir cristianamente el año de 1959. Será dirigida por el R. P. José Luis Herrero, O. P.

Al iniciarse el nuevo año se celebrará la misa de comunión para los fieles que hayan observado el ayuno eucarístico.

En la Hora Santa, lo mismo que en la Misa, intervendrá con cantos navideños, el coro de los Novicios.

Invitamos a todos los fieles a este acto y de modo especial a las asociaciones de esta iglesia

...Es el alma quien obsequia, si el regalo es de LA ESFERA.

JUNTA GENERAL DE LA V. O. T.

El día de Año Nuevo, a las cinco de la tarde se reunirán en Junta General todos los Hermanos y Hermanas de la Orden Tercera de Santo Domingo para celebrar en la intimidad el simpático y familiar acto de compañeros y sorteo de santos protectores. En él habrá novedades de interés. No debe dejar de asistir ningún miembro de la Hermandad.

✝

PRIMER ANIVERSARIO DEL SEÑOR

Don Higinio Huerta Sancho

que falleció en Palencia el día 1 de enero de 1958
Después de recibir los Santos Sacramentos
D. E. P.

Su desconsolada esposa doña Inés Contreras Barriuso; hija María del Carmen; hermana; madre política; hermanos políticos, primos, sobrinos y demás familia,

Al recordar a sus amistades tan triste fecha ruegan una oración por su eterno descanso.

Las misas que se celebren el día 1 en la Iglesia Parroquial de Santa Marina y la de diez en San Pablo el mismo día, serán aplicadas por el eterno descanso de su alma.

Rincón ameno

POR ESO

Ante la barra del correccional comparecía un hombre cuyo aspecto indicaba que la noche anterior la había corrido en grande.

—¿De qué se acusa a este hombre?—inquirió el juez.

—De desorden público—repuso el policía.

—¿...

—A las dos de la mañana estaba en una céntrica calle liado a puñetazos con un chofer.

—Que comparezca el chofer.

—No había allí ningún chofer, señor juez; por eso lo detuve.

RETOQUE

El nene contempla a su tía, que se está dando polvos ante el espejo.

—¿Para qué te das polvos, tía?

—Para ponerme guapa.

—Pues no te están dando resultado ninguno.

TRAGICO

En la época en la que aún se estilaban los desafíos, un escritor francés que se batía con otro en un lugar de los alrededores de París, coincidió con su adversario en la estación cuando ambos tomaban el tren para dirigirse al lugar del duelo.

El primero se acercó a la ventanilla y tomó un billete de ida y vuelta. El segundo sacó ida solo.

—¡Ah!—le dijo aquél—, parece que no confía usted en regresar.

—No. Es que me sale siempre mas barato coger el billete de ida y vuelta del bolsillo de mi adversario, ya cadáver.

ADIVINANZA

Entre todos los manchosos,
mi padre es quien mancha mas,
y yo por inversa curioso
limpio lo sucio y a más
me hago menesteroso.

Solucion a la Adivinanza de nuestro número anterior:
LA LETRA O

CRUCIGRAMA
Numero 2.200 Por MIROSPA

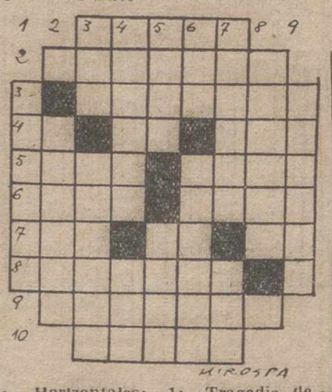

Horizontales: 1: Tragedia de Shakespeare. 2: Enalteciola. 3: Uno de los nombres del Mar Rojo. 4: (al revés) Símbolo químico. Consonantes. Caminas. 5: Diese de una lengua hermana de la sanscrita. (al revés) Ligas. 6: (al revés) Río de Francia. (al revés) Regalará. 7: Villa de la provincia de Burgos. (al revés) Letra turca. Preposición. 8: (al revés) Flujo de las mucosas. 9: Limpiarán. 10: (al revés) Río de Francia y Alemania.

Verticales: 1: Diese de cierto armario. 2: Doctrina crítica de los rabinos, acerca del sagrado texto hebreo. 3: Onda. Unirse. 4: Pausado, detenido. (al revés). Culpada. 5: (al revés) Conoce. Juntar. 6: (al revés) Ponchera. Distancia. 7: Lugar poblado de árboles oleaceos. En catalán: caso. 8: Cuarzo jaspeado y de colores vivos (plural). 9: Atrevidos.

Sol. al Crucigrama número 2.199:

Horizontales: 1: Tacas. 2: Corolas. 3: Palamón. 4: aJ. Ba. Ale. 5: Calé. areM. 6: Eros. Rara. 7: raB. Ta. Aa. 8: Anadema. 9: Aulano. 10: olatA.

Verticales: 1: Pacerá. 2: Jarana. 3: Top. Lobato. 4: Arabes. DIL. 5: Cola. Tela. 6: Ala. aramáT. 7: Sámara. Ana. 8: Solera. 9: Semana.

Letras de luto

A los tres meses de edad, ha dejado de existir en nuestra capital, la encantadora niña María del Carmen López Ausín. Expresamos nuestro sentimiento a sus apenados padres don Fermín López y doña Auxilia Ausín, abuelos, primos y demás familia, por esta sensible pérdida.

—Se cumple el primer aniversario del fallecimiento de don Higinio Huerta Sancho ocurrido en Palencia, donde el finado contaba con generales aprecios. Su recuerdo permanece en la memoria de los que le conocieron y trataron.

En esta triste fecha, renovamos nuestra condolencia a su afligida esposa doña Inés Contreras Barriuso; hija doña María del Carmen; hermana, madre política, hermanos políticos, primos, sobrinos y demás parientes.

Veladas artísticas de las Congregaciones Marianas Femeninas

Tendrá lugar el día 3 en el Teatro Principal

La Congregación de Hijas de María, de nuestra ciudad, se dispone a iniciar el año 1959 con velada artística con el fin de destinar los beneficios de la misma a las obras de apostolado de referida Congregación durante el año que va a comenzar.

Esta velada se llevará a cabo, en doble función (infantil y selecta) el próximo sábado, día 3 de enero, en el Teatro Principal.

La sesión infantil dará comienzo a las cuatro y media de la tarde, y se proyectará en ella la película «Marcelino, Pan y Vino», actuando a continuación los coros premiados por la Sección Femenina en el Concurso de Villancicos.

La sesión selecta dará comienzo a las siete cuarenta y cinco de la tarde. Estará divida en dos partes: en la primera, proyección de la película «El globo rojo», premiada en el festival de Cannes y con medalla de oro del Cinema francés, seguida de interesantes documentales.

La segunda parte se integrará con un recital poético de Antonio Hermoso Junco; bailes regionales dirigidos por la señorita Lola González, instructora de la Sección Femenina, y recital de canto a cargo de la soprano Srta. Caridad Casao.

Parece ser que esta velada ha despertado gran interés entre los palentinos, ya que han sido solicitadas entradas para ambas funciones. Las localidades están a disposición de los interesados en la taquilla del Teatro Principal.

ORTEGA - PROYECCIONES
CASTILLA - GRAN VIA
CADA DIA UN GRAN PROGRAMA
Autorizado para todos los públicos

EL HECHIZO DE LA SELVA

¡Un peligro dormido durante miles de años, despertaba para acabar con la Humanidad!

ANASTASIA

INGRID BERGMAN · YUL BRYNNER · HELEN HAYES
COLOR DE LUXE CINEMASCOPE
DIRECTOR ANATOLE LITVAK
20 SIGLOS Y FOX

LAS CHICAS de la CRUZ ROJA

Cea DISTRIBUCIÓN

Director JEAN TOURANE

EL BEBE Y EL ACORAZADO

RIFLES DE BENGALA

MENSAJEROS DE PAZ · BELLEZAS POR CASAR

EL SIGNO DE LA MUERTE
de Cantinflas

Ciclo de conferencias sobre "el evolucionismo", en el Círculo Cultural

El próximo día 2 disertará el Dr. Gómez Bosque y el sábado día 3 el P. Maximiliano García, O. P.

Se ha conmemorado no hace mucho el centenario de Darwin y con ese motivo en numerosos periódicos y revistas se han venido publicando artículos y comentarios sobre el evolucionismo, recogido de modo parcial y con muchas lagunas —la mayoría intencionadas, desde luego— lo que puede crear un estado de confusionismo sobre esa teoría darwinista, que sólo en algunos aspectos puede ser admitida.

Con objeto de orientar claramente a la opinión, el Círculo Cultural del Movimiento ha organizado un ciclo de dos conferencias, que se celebrarán los próximos viernes y sábado días 2 y 3 de enero, en la Diputación Provincial.

Nos parece acertadísima esta preocupación del Círculo Cultural e interesantísimas las dos conferencias, tanto por el tema como por la personalidad destacada de los disertantes que son el Profesor de Anatomía de la Universidad de Valladolid, don Pedro Gómez Bosque y el Padre Dominico Maximiliano García, Profesor de la Universidad Pontificia, del Convento de San Esteban, de Salamanca.

El programa de este ciclo es el siguiente:

Día 2, a las ocho de la noche. Disertación de don Pedro Gómez Bosque sobre la "Teoría sobre la evolución de las especies".

Día 3, a las ocho de la noche. Conferencia del P. Maximiliano García, C. P., sobre "El evolucionismo y la Biblia".

ARBOLES FRUTALES
FORESTALES Y DE ADORNO
VIDES AMERICANAS - PLANTAS DE FLORES - SEMILLAS

Antes de hacer sus plantaciones o siembras, solicite lista de precios, sin compromiso, a

VIVEROS GASPAR
Paseo Sixto Celorrio, 1.
Apartado número 8
CALATAYUD (Zaragoza)

DIARIO DE AVISOS

FARMACIAS DE GUARDIA.—Durante la semana están de guardia las siguientes farmacias:

ZONA NORTE: La farmacia de don Mariano Atienza Acitores (Mayor, número 45).

ZONA SUR: La de don Isidoro de Fuentes Castell (San Juan de Dios, número 1).

Independientemente de estas farmacias, permanecerá de guardia permanente la de don Anastasio Arenal (Paseo del Otero, 19).

REGISTRO CIVIL

MATRIMONIOS. — Carlos Blanco Valle, de Palencia, con Isabel Elvira Pastor, de Palencia; Alejandro Tejedor Sagredo, de Torquemada, con Gumersinda Rodríguez Citores, de Torquemada; Severino Laso Garrido, de Villanueva del Rebollar, con Máxima Antolín García, de Villanueva del Rebollar; Vicente Labrador García, de Villaprovedo, con Piedad Ramos Gregorio, de Villaprovedo.

NACIMIENTO. — Fernando Manchón Nestar, de Eutimio y Manuela, Casas Construcción, 22.

DEFUNCION. — Beatriz Montiel del Prado, de 72 años, viuda, Sanatorio San Luis.

CUPON PRO CIEGOS

Lista de los números premiados del «Cupón Pro Ciegos» correspondiente al sorteo celebrado el día 30 de diciembre de 1958.

Premiado con 250 pesetas, número 171. Premiados con 25 pesetas, todos los terminados en 71.

M.C.D.2022

EL FUTBOL DE 1958

Orientado por los grandes clubs hacia el espectáculo, dificultó la formación de Selecciones nacionales

La nota destacada corrió a cargo del Real Madrid al conquistar, por tercera vez consecutiva, el título de Campeón de la Copa de Europa

Pobre balance del año en el fútbol local

FUTBOL INTERNACIONAL

Por circunstancias que no son del momento, España jugó escasamente, contra Selecciones nacionales de otros países. La organización del fútbol como espectáculo, más que como deporte, con lo que se da demasiada preponderancia a los Clubs; el que haya necesidad, como una consecuencia de lo anterior, a establecer largos calendarios de competiciones, dejando además fechas libres para la Copa de Europa y para los partidos interclubs, obliga a restringir los encuentros entre Selecciones nacionales.

Y así, en 1958, España, con su Selección jugó cuatro partidos internacionales: El 12 de marzo en París, contra la Selección de Francia, empatando a dos goles, que marcaron, precisamente, Kubala y Collar, en un partido que no ha sido de los más brillantes para nuestros colores nacionales.

Siete días después, es decir, el 19 de marzo, jugó en Francfort contra la Selección de Alemania Occidental, perdiendo por 0-2, y ni qué decir tiene que se hizo por nuestra parte un fútbol de poca calidad.

El 13 de abril, España derrotó en el Estadio Bernabeu a Portugal, por la mínima diferencia (1-0), tras un partido durísimo y mediocre.

Y, en fin, el 15 de octubre se jugó contra Irlanda del Norte, en Santiago Bernabeu, y se ganó por 6-2, mostrándose los visitantes como un conjunto flojísimo, ante los cuales los españoles hicieron una exhibición, por aquello de que un equipo juega lo que le deja jugar el de enfrente, y, esta vez, enfrente había sólo once muchachos que de fútbol andaban bastante flojillos...

Como se puede ver, una temporada mala en cuanto a partidos internacionales, y es que, desgraciadamente, desde que el fútbol es más espectáculo que deporte, los mismos jugadores cuando actúan con los Clubs ponen cuanto hay que poner por su parte, y en cambio, su aportación al equipo nacional lo hacen de una manera desvaída y, en consecuencia, poco efectiva, aparte de que el excesivo número de importados, que ocupan los puestos clave, dificulta luego muchísimo cuando se quiere buscar un equipo nacional que represente los colores hispanos.

En cambio, y como confirmando lo anterior, cuando se ha actuado en la Copa de Europa, la actuación española ha sido brillantísima, porque entonces son los clubs los que juegan y no las selecciones.

Así, el Real Madrid obtuvo por tercera vez el Título de Campeón de la Copa de Europa, tras de derrotar al Vasas, de Budapest por 4-0 en el estadio Santiago Bernabeu y perder por sólo 0-2 en el campo contrario, clasificándose para la final, que ganó al Milán por 3-2 después de una prórroga, ya que el tiempo reglamentario había quedado con empate.

Y en la cuarta edición de la Copa de Europa, en el actual año, el Atlético de Madrid ha eliminado ya al campeón de Irlanda y al de Bulgaria, a este último muy recientemente como el lector recordará.

Por su parte, el Real Madrid —exento de la primera eliminatoria— ha eliminado en los octavos de final al Beksitas, de Estambul al que derrotó en la capital de España por 2 0 y terminó con un empate en Estambul, con lo que quedó clasificado.

Además, se celebraron muchos partidos interclubs, para, como antes decimos, llenar esas fechas que las directivas necesitan para cubrir los grandes gastos que les producen sus nóminas actuales, algunas de ellas astronómicas, como astronómicos son los sueldos que cobran algunos «ases».

FUTBOL NACIONAL

En el año 1958 se han jugado parte de los Campeonatos de Liga y Copa de la temporada 1957-58, ya que como todos saben las temporadas se inician en septiembre para terminar en julio.

Hemos de ser muy breves en este resumen, puesto que el lector sigue tan de cerca estos dos torneos, que es obvio el repetirles demasiados datos. Clasificado campeón de Liga el Real Madrid y subcampeón el Atlético de Madrid, este último ha tenido, por ello, opción a jugar la Copa de Europa, ya que el Real Madrid, como campeón europeo, lo hace por derecho propio.

Quizá lo más notable en el aspecto nacional, fuera el partido final de la Copa de S. E. el Generalísimo, que a pesar de jugarse en el campo del Real Madrid y ser uno de los finalistas el propietario del terreno fué ganada, tras un memorable partido, por el Atlético de Bilbao, tantas veces también —como los madrileños— con ese título tan codiciado.

En cuanto a los campeonatos que se están jugando actualmente, remitimos al lector a nuestro periódico de la última jornada, pues allí se puede ver resumida toda la Liga, hasta finales del año de 1958.

FUTBOL LOCAL

No podemos sentirnos satisfechos del año 1958 en cuanto al fútbol local se refiere. Corrieron malos vientos: la sementera se hizo con mal tempero y sin los medios adecuados y, es natural, que los resultados no sean muy optimistas.

Sin que pretendamos culpar a nadie en particular, el resumen, tiene que ser de pocos frutos. Y es que todos pusimos nuestras manos pecadoras en la semilla, mal preparada, y por eso a nadie podemos culpar de sus resultados, si no englobamos a todos, incluso a nosotros mismos, en este resumen de fin de año.

Había empezado enero con una victoria del «Castilla» sobre el «Astorga», en La Balastera, por 4-3, aunque de nada le habría de servir pues no consiguió salir en todo lo que restó de temporada del décimonoveno puesto, para acabar descendiendo de categoría. Por su parte, el «Palencia», que juzó en la primera jornada del año de 1958 en León, frente al Júpiter, también perdía por 2-0, si bien supo mantenerse en puesto que le salvó del descenso, quedando al final de temporada en décimo lugar.

Luego, cuando había sido necesario el esfuerzo de toda la afición local, con sus fuerzas vivas, comercio y entidades, nadie se sintió en la obligación de hacerlo. Por eso, cuando llegó el momento, no se consiguió hacer un conjunto que ostentara con brillantez los colores palentinos en la Liga. Y a esto estábamos más obligados todos —repito, que todos— al quedar sólo un único representante de Palencia en categoría nacional.

Hubo, por ello, que caminar sobre terreno poco firme. Primero se reelegió presidente al que lo era en la temporada anterior, don Manuel Carriedo, y éste, pese a sus entusiasmos y propósitos no pudo con el intento, y acabó por dimitir. Se eligió nueva Directiva, presidida por don Jaime Calderón Alonso, al que le secundan un grupo de entusiastas directivos, que trabajan lo indecible para enderezar el entuerto. Y ante la imposibilidad de conseguir una clasificación —lo cual era quimérico, sin contar con un equipo, y éste no es posible formarlo, sin antes contar con la base económica precisa para ello— se reforzó en varios de sus cimientos, pero, por circunstancias que no es este el sitio de puntualizar y examinar, no se ha conseguido lo que se quería. Habrá, por tanto que hacer votos, para hacer el mejor papel posible, con la esperanza de que la temporada próxima sea más próspera.

Para ello, nada mejor que volver la vista a este resumen de 1958, buscar los defectos apuntados —sólo apuntados— que cometimos todos, y superarlos con tiempo. Cuando hay que hacer las cosas si se quiere tener éxito. Que a nadie se le ocurre sembrar trigo cuando la época de la sementera pasó ya y las lluvias —en forma de subvenciones y apoyos— no llega para que la semilla fructifique.

Y así, pasó el año 1958, estando en los últimos meses el «Palencia» en la segunda parte de la tabla de clasificación. Unicamente en una jornada consiguió colocarse en el número 10 de la tabla, cuando obtuvo aquella franca y amplia victoria sobre el Fasa, y por el cociente general, nuestro equipo consiguió situarse por encima de todos los demás que tenían los mismos puntos. Después, al disminuir la efectividad goleadora de la vanguardia, fué cediendo puestos, hasta estar ahora, al comienzo del Año Nuevo, en un alarmante décimotercer puesto, aunque con la esperanza —lógica y natural— de mejoría en esta segunda vuelta, cuando curen de sus lesiones algunos jugadores morados y éstos, más conjuntados, con el apoyo de todos, vuelvan a ganar la moral que precisan. Y, a seguido, cuando el surco esté en sazón, emprender la nueva ruta, con la ayuda de todos, para que al final del año que va a empezar, podamos contarles las victorias y exitos en este aspecto del fútbol local palentino.

Como nota triste y dolorosa hemos de registrar el fallecimiento en nuestra capital del jugador del Atlético Palencia, Felipe Maqueda, que tanto entusiasmo puso siempre —en el breve plazo que estuvo en nuestra capital— por la defensa de los colores morados de nuestro Club. Una enfermedad rapidísima le llevó al sepulcro, cuando su juventud parecía augurarle grandes triunfos en el deporte del balón.

Con este motivo, y como otra nota destacada, el Real Oviedo se prestó a jugar un partido amistoso en beneficio de los familiares de Felipe Maqueda, que se celebró en La Balastera el día 13 de noviembre último.

FUTBOL PROVINCIAL

Adoleceria este brevisimo «Resumen» de grave defecto, si no aludiéramos a esa pléyade de entusiastas aficionados desperdigados por toda la provincia, especialmente por el Norte, quienes con su ingrato y oscuro trabajo consiguieron durante el año 1958 sostener la afición en sus respectivas localidades, pese a las grandes dificultades de todos los órdenes que se les presentan para su cometido.

Y entre estas actividades, destaca ese Campeonato Provincial de la Zona Norte, que año tras año, viene celebrándose con una regularidad y entusiasmos loables. De ese campeonato que mantiene enhiesta la bandera del fútbol aficionado y que, además, sirve como anillo al dedo para formar jugadores que, luego, pueden pasar a engrosar los equipos representativos de la capital. Y de esos equipos salieron jugadores tan destacados esta temporada como Molina —lesionado hace unas cuantas jornadas, pero que, gracias a Dios ha mejorado ya muchísimo y pronto la afición de la capital va a tener la satisfacción de poderle aplaudir—. Sigüenza, otro muchacho de Carrión que tanto y tanto hace brillar el juego en el «Palencia» y algunos otros más que no enumeramos por no hacer extenso este resumen.

En ese Campeonato merece mención aparte Velilla, que con su conjunto titular obtuvo por tercera vez consecutiva, el Título de Campeón de la Zona Norte, lo que había mucho y muy bien de sus entusiasmos y de sus rectores que saben llevar al triunfo a sus muchachos.

Confiamos en que este año que empieza, de nuevo se juegue ese interesante Campeonato y que, algún «pescador» de la capital, se desplace a presenciar los partidos más importantes, para que de esa inapreciable cantera provincial, salgan los representantes del futuro equipo que, por ser el único que actualmente existe en categoría nacional, representa a nuestra provincia en el fútbol de dicha categoría.

A todos, feliz año nuevo.

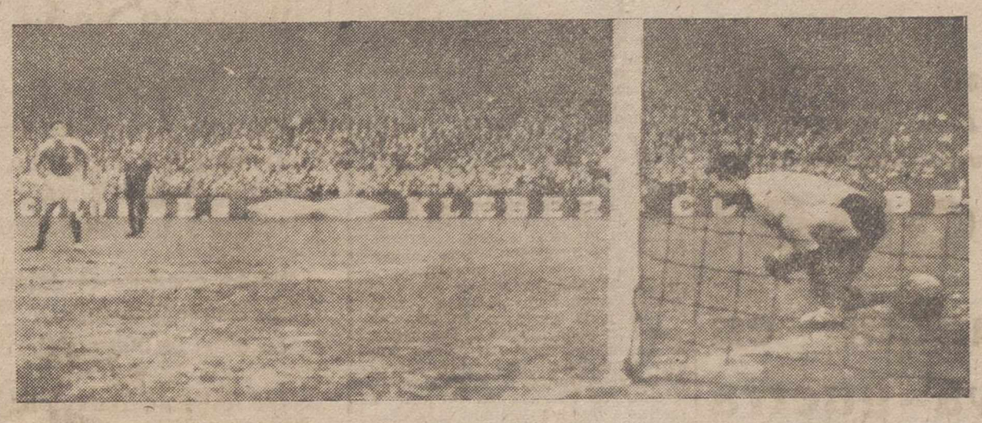

EN PARIS.—Kubala marca el primer gol en el Parque de los Príncipes, en el partido Francia-España, que finalizó con empate a dos tantos.

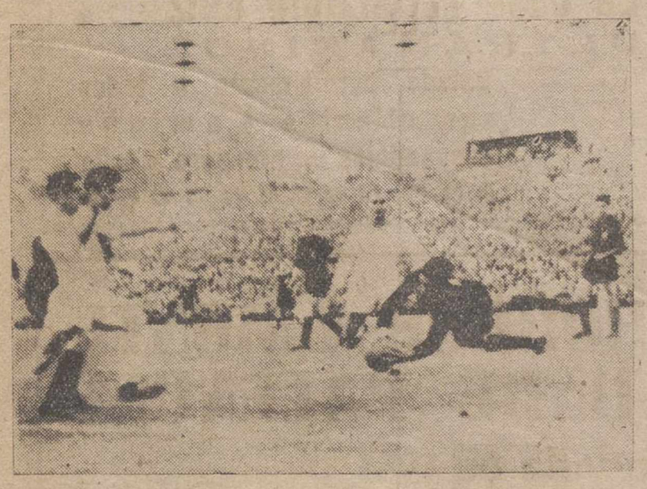

COPA DE EUROPA.—Final de la Copa de Europa, en la que conquistó por tercera vez el título el Real Madrid

Maravillosos collares de perlas, los que vende LA ESFERA.

Equipo del «Atlético Palencia», luciendo su nuevo uniforme, camisola blanca con franja morada, indicadora de los colores palentinos

RELOJES SUIZOS
GARANTIZADOS
CAUNY-DOGMA
CERTINA Y
GRANDES MARCAS
A PLAZOS CON PRECIOS DE CONTADO
AL CONTADO CON GRANDES DESCUENTOS
Envíos por correo hasta su domicilio
PIDA CATALOGO GRATIS
Faltan representantes en algunas plazas
GARPA - Apartado 896 - Madrid

Fin de año

EL SORTILEGIO DE LA NOCHE VIEJA

Por Emilio Fornet de Asensi

La noche, que es un tema intenso, lleno de sugestiones, para el Arte y la Poesía, con la estátua de «La Noche» de Miguel Angel, «Las Noches» de Musset, y los «Nocturnos» de Federico Chopin, en primer termino de la belleza ideal, estelar, y aquella página del poeta azteca e hispánico, Amado Nervo, sobre los beneficios de la noche en el consuelo del alma, y aquella cabeza del pintor de Canarias, Néstor, sobre ese temario de la tiniebla y los astros, y aquella imagen de Salomón en el «Cantar de los Cantares»; «Los soldados armigeros, en torno a la literatura de Salomón, por los peligros de la noche»; todo ello aumenta aún su valoración dramática cuando la Noche lleva el signo de inmensa pesadumbre y melancolía de ser la última del Año, la Noche Vieja. Tienen un sortilegio de brujería y de encanto, las doce campanadas que delinean el límite entre el Año que se hunde en las sombras, y el Año Niño que surge sonriente, con su cúmulo de promesas y de esperanzas.

Es la Noche de San Silvestre, y el poeta hispanoamericano Rubén Darío, la cantó en magno poema inolvidable, como la ilusionada del Divino Arquero que lanza una flecha de diamantes para clavarla en el corazón de la Desesperanza y hacerlo sangrar de infinitas ilusiones. Pues esa Noche bruja, es la de las ilusiones, en bandada que se espera en la Alborada de Oro, del Año Nuevo.

En la Noche Vieja las gentes se aturden con una alegría explosiva y ruidosa, quizá para que no les quede tiempo de ver esa grieta oscura por la cual se van hundiendo los años uno tras otro, en una trágica, pavorosa mutuación de fantasmagoria. Frente a los relojes de las torres, que elevan su perfil milenario entre el árbol inmenso de la Noche azulosa que florece de estrellas claras, de diciembre-enero, la alegría desbordada, canta, ríe, bromea, en un aquelarre frenético de «Danza de la Muerte» medieval, despidiendo a esa Noche cansada, fatigada, envejecida en los velatorios de las sucesivas noches del año que muere.

Naturalmente, son los viejos los que más sienten ese trágico paso de uno a otro año, en el puente diabólico que se tiende sobre el abismo, en los rieles de esas doce campanada que caen en el misterio como grandes y rutilantes gotas de la sangre agotada del Año; porque los viejos se sienten frágiles sobre la embarcación del Tiempo, y es algo de un misterio profundo, porque la Nave del Tiempo corre mucho más veloz sobre la vida de los viejos, que sobre el lago tranquilo de los años jóvenes.

Fué, esta observación, casi plañido en los labios resecos de don Mariano Benlliure en su ancianidad, en la última noche del último año que lo vivió completo, en sus doce meses, porque el que nacía entre espumas de champagne de oro, y gritería jubilosas— ya no lo había de vivir en su Anillo Exacto, el gran artista miquelangelesco. Y él observó, con llanto en sus agudos ojillos de creador de bellezas estatuarias: —Es que, cuando éramos chicos, parecía haber muchísimo tiempo, un largo tiempo de cuento de Hadas, entre uno y otro primero de enero... Pero ahora..., en la senectud, todo rueda, todo gira como un carrusel velocísimo... y de un enero a otro... solo parece haber un instante, el breve tiempo de un Amén, de un suspiro».

Pues, queridísima sombra de genial artista, fué don Mariano Benlliure, lo que ocurre con los viejos que van —como en declive hacia abajo—raudos de una Noche Vieja, ocurre también con los pueblos modernos, las ciudades populosas... La vida ya no es una delicia de paladeo ilusionado, de las lentas horas deliciosas... corre desesperada, a todo motor, con una veloz carrera que no sabemos adónde nos llevará, si a la Paz Universal, o a la catástrofe de una definitiva «Noche Vieja» embrujada de doce campanadas de explosión atómica... Hace apenas cincuenta años atrás, el tiempo iba más lento, y al parecer «cabía» más delicia de horas suaves y bondadosas, en el Anillo del Año... Ahora, ese Anillo rueda vertiginoso... Claro, la vida del hombre se ha ensanchado, se ha ampliado; hoy se puede circunnavegar el globo en pocos días, sobre las alas artificiales de un cuatrimotor, se puede poner la ilusión en que aún podremos viajar por los espacios interplanetarios, de uno a otro mundo desconocido, con lo que la ilusión se ha ampliado de un modo extraordinario; cinco o seis años, actuales, de vida nuclear, intensa, van a suponer lo que, en 1800, era la vida de un octogenario, en cuanto a experiencia y cantidad de emociones... Pero todo ello, acaso, no vale lo que un minuto de paz, de vida contemplativa —y lentísima, en el éxtasis— de los que gozaba un San Juan de la Cruz, paladeando gota a gota —estrellita a estrellita— la dulzura de acercarse a Dios, por la «Noche oscura del Alma»...

Tuvo D. Jacinto Benavente —que, con don Mariano Benlliure, fué de los ilustres viejecitos españoles, que nos pudieron decir su experiencia de octogenarios— tuvo la inspiración sobre el tema de la Noche, dos o tres veces: uno fué, «La Noche del Sábado», otro, «La noche iluminada»... Este último hacía referencia a la magia moderna de las noches de Nueva York, de Filadelfia, o de Londres, o París, en que el Nocturno no se vé ya como tal esplendor de estrellas, sino como una fiesta de soles artificiales... La Noche, ha sido iluminada por la técnica del hombre moderno, que casi ha herido de muerte a la fantasía de lo Nocturno...

Pero es en la «Noche Vieja» al morir el último minuto del Año, cuando por respeto a la vejez de esa Noche —se apagan todos los artificios de la luminotecnia moderna, cuando mayormente se ve la brecha abismal, entre el Año que agoniza y el Año que Nace... y se advierte, también, la velocidad que la vida del hombre ha ganado en el tiempo y en el espacio; pero, también, lo que ha perdido de beata paz, entre la «Noche Iluminada» y «La Noche Oscura del Alma».

Así se celebran hoy en Moscú las fiestas de estos días

Moscú. — (Crónica especial para Agencia FIEL, por J. Czermac).

Durante los famosos procesos de Moscú de antes de la guerra, el acta de acusación mencionaba, en ciertos casos, que tal o cual «víbora lúbrica» volvía a las «ridículas supersticiones» de las épocas feudales, celebrando la Nochebuena alrededor de un llamado árbol de Navidad, mascarada indigna de un auténtico comunista».

Además, incluso después de la guerra, al juzgar a los ucranianos que habían colaborado con los alemanes, el tribunal les reprochaba haber tenido árboles de Navidad, «prueba evidente de su mentalidad contrarrevolucionaria».

EL ESTADO (QUE SACA PINGUES BENEFICIOS) ALIENTA LA VENTA DE PINOS.—En 1958, la capital soviética está invadida por árboles de Navidad e incluso las esposas de los más altos jerifaltes del régimen no vacilan en comprarlo y en llevarlos triunfalmente a sus casas.

Pero, con una concesión: ya no se llaman árboles de Navidad, sinó «Novogodniye Yolki», Arbol de Año Nuevo.

Como los bosques rusos rebosan de pinos, no son caros. Por cinco o seis rublos puede conseguirse uno pequeño y, por 15 o 20 rublos, inmensos. Las autoridades no sólo no prohiben esta costumbre «contrarrevolucionaria» sino que la alientan abiertamente, tanto más cuanto que es el Estado —el trust de las plantas y flores de Moscú, el «Mossewettorg»— quien los vende y se saca varias decenas de millones de rublos de beneficio.

¿TARJETAS DE FELICITACION O PROFESION DE FE?—Unico conformismo: un «buen ciudadano» soviético debe adornar su Arbol de... Año Nuevo con innumerables sputniks pequeños. Primero, para demostrar que está orgulloso de los éxitos científicos de su país (aunque, desde la hazaña del «Atlas» ya no lo esté tanto) y también porque esos juguetitos se venden, también ellos, por los almacenes del Estado. Incluso «se ruega» que se envíen a los amigos que uno tenga en el extranjero.

Señalemos, a este respecto, que incluso los textos de las tarjetas de felicitación han sufrido transformaciones radicales. Hasta 1953, esas cartas no eran más que profesiones de fe política «Ivan Ivanovitch Dorubine desea un año feliz al glorioso camarada Stalin, vencedor de las hordas fascistas», edificador del socialismo. También desea felicidad y prosperidad a sus amigos que tienen el privilegio de vivir en nuestra grande y hermosa Rusia soviética, dirigida (de nuevo, en estribillo) por el glorioso camarada Stalin... y sus colaboradores».

EL VODKA ESTA POR LAS NUBES.—Habiendo sido abolido (?) hoy el culto a la personalidad, Iván o Fedor envía simplemente sus felicitaciones («Snowime Godome») sin estribillo «patriótico». Sólo las empresas y administraciones guardan en su intercambio de felicitaciones fórmulas como la de «Mis mejores deseos para la construcción del mundo socialista dentro de la paz, o «Que 1959 contemple la definitiva derrota de nuestros enemigos, obtenida (este detalle es característico y sabroso) gracias a nuestra aplastante supremacía técnica e industrial mediante el derrumbamiento del sistema económico capitalista».

Enviadas las cartas y tarjetas, comprado el Arbol de... Año Nuevo, los moscovitas se disponen a cenar... por cierto, dos veces, pues el calendario ruso, siguiendo ya a lo occidental, enterrará al año... dos veces.

Sólo hay una sombra a la hora de sentarse a la mesa: el sensible aumento del precio del vodka, desde el año pasado, subida de la que se quejan ricos y pobres. Pues, en este país, pese a todo, sigue habiendo ricos y pobres.

Ford
AUTOMOVILES

Angel Fuentes Guerra

EBRO
TRACTORES Y CAMIONES

MOTOR
PERKINS-HISPANIA

Saluda a sus clientes, amigos y colaboradores y les desea un PROSPERO AÑO 1959

BOSCH SERVICE
PRODUCTOS

ENGRASE Y LAVADO
ALTA PRESION
ESTANCIAS
GARAJE

Avda. Casado Alisal, 51 - Telf. 1522

TRANSPORTES

M.C.D.2022

MICHELIN

XY

EL NEUMATICO MICHELIN XY

Es diferente a todos los demás

Nadie le iguala

Todos le quieren imitar

Respecto a

la carga

la flexibilidad

la seguridad

la duración

CARGA

35% en la misma medida

FLEXIBILIDAD

Por su flexibilidad tendrá menos roturas y menos cansancio del conductor

SEGURIDAD

Por su confección especial y la armadura de su Banda de Rodamiento, le proporcionará una estabilidad sensacional

DURACION

Le proporcionará doble kilometraje que las demás

OTRAS VENTAJAS

Sus flancos protegidos contra choques y cortes y su profundo dibujo en cono, le hacen que no incrusten las piedras

Casado Alisal E.- Tel. 1937

Distribuidor: NAVAMUEL.- PALENCIA

La devaluación del franco da nuevas esperanzas a la zona de libre cambio

Pero tanto Francia como Inglaterra han de recurrir al Fondo Monetario Internacional para llevar a cabo la convertibilidad de sus monedas

LONDRES. (Crónica especial para Agencia FIEL, por A. G. I.).

Si bien los medios financieros londinenses mantienen oficialmente la habitual reserva, algunos exponentes de las finanzas y de la economía británicas se han entregado ya a consideraciones personales sobre la devaluación del franco y sobre el nuevo curso que debe abrirse para las finanzas, la economía y el comercio europeo con la realización de la convertibilidad parcial de diversas divisas europeas.

La atención de los observadores londinenses se centra, como era lícito esperar, en el desarrollo que la revolución financiera de este fin de año podrá asumir en el marco de las relaciones entre los 17 países de la OECE y, más concretamente, entre los seis del Mercado Común y los otros once. Particularmente—y en Londres no hay nadie que lo niegue—se considera que la devaluación del franco, si se lleva a cabo hasta las últimas consecuencias con un sentido de realidad y sin arrepentimientos, facilitará, efectivamente, de llegar antes de lo que se espera a la creación de una zona de libre cambio alrededor del Mercado Común de los seis.

La primera consecuencia de la devaluación del franco, facilitará, en efecto, a los exportadores franceses, la ventaja de poder vender al extranjero sus propias mercancías a precios sensiblemente más bajos de lo que permitía la cotización llevada a cabo hasta ahora del franco, una cotización sobrevalorada. Por tanto, la producción francesa podrá asegurarse un puesto de competencia en el mercado mundial y el mercado interior de Francia ya no correrá el riesgo que ha venido padeciendo hasta ahora.

Por lo que respecta, sin embargo, a la realización de la convertibilidad de un franco exterior «pesado» o «duro», como se prefiere llamarlo en Londres, es obvio que Francia se encontrará frente al grave problema de reembolsar, dentro de tres años, y en oro, 600 millones de dólares, de los que es deudora a sus «partenaires» de la Unión Europea de Pagos. Como se sabe, la primera consecuencia de la realización de la convertibilidad de divisas ha sido la supresión de la U. E. P. y, como consecuencia, que la sistematización de todas las partidas abiertas entre los países que no forman parte.

La gravedad del problema se ve, sin embargo, sensiblemente reducida por las decisiones adoptadas el pasado mes de octubre en la reunión del Fondo Monetario Internacional, en Nueva Dehli. En aquella ocasión se decidió, en efecto, aumentar en un 50 por 100 la dotación del Fondo Monetario Internacional.

En los mismos medios londinenses no se oculta que la propia Gran Bretaña deberá recurrir a los recursos del F. M. I., para llevar a cabo la convertibilidad de su propia moneda, que acaba de anunciar. En efecto, aunque la posición de la libra esterlina y, en general, la situación económica inglesa ha mejorado mucho desde la crisis de septiembre de 1957, las reservas británicas de oro y divisas se mantienen a un nivel muy bajo para que el Gobierno de Londres pueda llevar a cabo la convertibilidad, siquiera parcial de la libra esterlina sin grandes riesgos.

OMEGA, LONGINES, ETERNA, CERTINA, DUWARD, siempre las mejores marcas de reloj en LA ESFERA.

SEÑORA..., CABALLERO... ¿Se ha fijado qué artículos más bonitos vende LA ESFERA?

Iberia

LINEAS AEREAS DE ESPAÑA, S. A.

Desea a todos los españoles un próspero año 1959

Durante el año que acaba de terminar sus aviones han recorrido más de diecinueve millones de kilómetros, totalizando 31.000 vuelos y transportando 780.000 pasajeros.

Se ha cruzado el Atlántico 800 veces, por los Super Constellations G, transportándose en ellos 29.000 pasajeros.

La línea de Barcelona-Palma de Mallorca ha transportado 141.000 viajeros, cantidad equivalente a la totalidad de la población de Palma. Le sigue en volumen de tráfico la de Madrid-Barcelona con 139.000 pasajeros.

El crecimiento de tráfico de dicho año sobre el anterior, ha sido del 13%.

La Casa FLORENCIO RUIZ

ULTRAMARINOS

Saluda cordialmente a todos sus clientes y amigos deseándoles un próspero y feliz AÑO NUEVO 1959

El año internacional

La intervención armada anglo-yanqui en Oriente Medio impidió una nueva guerra

El año 1958 conoció seis conflictos internos, un regicidio, y dos golpes de estado

La muerte de Pío XII y la elección de Juan XXIII los máximos acontecimientos del año

(Es un reportaje de la Agencia Efe, por ANTONIO HERRERO LOSADA)

La situación creada en 1945 con la victoria aliada está a punto de terminar con el nacimiento del nuevo año. La colaboración anglo-soviético-norteamericana como base de la paz mundial, ha fracasado y el resurgimiento de naciones que han permanecido prácticamente hundidas en estos años pasados, obliga a un replanteamiento de la política mundial que paso a paso se va modificando. Si tenemos en cuenta la aparición de grandes descubrimientos físicos y los intentos que se vienen llevando a cabo en las investigaciones del espacio, comprenderemos la evolución de que estamos siendo testigos.

EL FRACASO DE LA COLABORACION ENTRE LOS «GRANDES»

El 10 de noviembre, el jefe del Gobierno soviético, Jruschof, pronunció un discurso en Moscú en el que anunció su intención de poner fin al acuerdo entre los «grandes» relativo a Berlín. En efecto, en virtud de los acuerdos de Yalta, confirmados en Potsdam, Berlín sería gobernada por Francia, Inglaterra, Estados Unidos y la URSS, hasta la firma de un tratado de paz general con Alemania. Ahora, la URSS quiere entregar Berlín a las autoridades comunistas alemanas, lo que supone invitar a los occidentales a que se retiren y abandonen más de dos millones y medio de seres a los comunistas. La propuesta soviética ha sido consecuencia de las repetidas negativas dadas por Occidente a la petición rusa de celebrar una conferencia de jefes de Gobierno para tratar, entre otras cuestiones, de la reunificación alemana. En enero, marzo, mayo, junio y agosto, concretamente, personalidades norteamericanas —Eisenhower y Foster Dulles— hicieron constar que se negarían a tratar del asunto sin las debidas garantías. La URSS pide la neutralización de toda Alemania, como condición de la reunificación. Ello significa desposeer a Europa Occidental de uno de sus peones fundamentales, la República de Bonn, que en unos años ha pasado a ser la primera potencia económica del continente, con unas reservas de oro y dólares superiores a los veinte mil millones de dólares. La URSS tiene en cuenta esta recuperación y trata por todos los medios de impedir que su vieja enemiga pase a ser aliada de los occidentales con toda su potencia. Separándola del bloque occidental lograría, además, un formidable impacto en las organizaciones militares y económicas que ahora laboran por la salvaguardia de Europa.

Maravillosos objetos de regalo, los que ofrece LA ESFERA.

INFERIORIDAD SOVIETICA

Moscú no puede plantear los problemas desde un punto de vista militar porque, a pesar de los esfuerzos que ha realizado en estos años, su inferioridad respecto a Occidente es indiscutible. Por otra parte, el mundo político comunista no ofrece un bloque sólido. El año 1958 ha sido testigo de la última etapa de la lucha por el Poder, librada entre Jruschof y sus adversarios. Jruschof ya tiene en sus manos los cargos de primer secretario del Partido Comunista y presidente del Consejo de Ministros, es decir, lo mismo que Stalin desde 1941 hasta 1953, cuando precisamente Jruschof se había basado en el anti-personalismo para combatir a sus adversarios. Serov, jefe de los Servicios de Seguridad, a quien se atribuye la responsabilidad de 150.000 muertes y más de un millón de deportaciones, ha sido eliminado en el mes de diciembre, al mismo tiempo que en el otoño se pusieron de manifiesto las divergencias entre Moscú y Pekín, con motivo de las aspiraciones políticas de los chinos.

Y esta inferioridad del mundo soviético ha quedado demostrada en la carrera de artefactos del espacio. Aunque la URSS consiguió la delantera en el otoño de 1957, al lanzar el primer satélite artificial, Estados Unidos han conseguido ya disparar tres proyectiles con dirección a la Luna que si bien no han alcanzado su objetivo, han alcanzado alturas superiores a los cien mil kilómetros, es decir, más de la tercera parte del recorrido hasta la Luna y todo parece indicar que no está lejano el día en que lo conseguirán, mientras los soviéticos no han efectuado ni una sola prueba de este género.

Distinga entre la esfera de un reloj y un reloj de LA ESFERA.

LOS CONFLICTOS REGIONALES

Oriente Medio fué el escenario en 1958 del más grave conflicto regional. En el mes de julio, tropas norteamericanas y británicas ocuparon El Líbano y Jordania, respectivamente, cuando estos países se hallaban amenazados de ser invadidos por otras fuerzas extranjeras, lo que hubiera provocado, cuando menos, una guerra regional. Simultáneamente un golpe militar derrocó la Monarquía en Iraq, pereciendo el rey Faisal, el príncipe heredero Abdul-Illah y el primer ministro Nuri Es Said. Con este golpe terminó la Federación de Estados Arabes —Jordania e Iraq—, mientras que el rey Hussein salvaba su trono con la presencia de los soldados ingleses. En los últimos días del citado mes se temió una invasión por parte de la R. A. U., la República formada por Egipto y Siria en las primeras semanas del año, o de Israel. Pero el golpe militar iraquí no fué el único del mundo árabe. En Sudán, el Gobierno de Jalil fué derribado igualmente por los militares, cansados del malestar creado por los partidos políticos. Lo contrario que podía pensarse en los primeros momentos, ha sido lo ocurrido en estos dos países, ya que Iraq y Sudán no se han incorporado a la R. A. U. y parecen dispuestos a adoptar una política de franca independencia, no sólo con relación a las grandes potencias, sino a la misma R. A. U. Algo parecido a la postura de Túnez, donde Burguiba ha hecho constar públicamente en octubre su oposición a Nasser, lo que ha producido la ruptura de relaciones entre los dos gobernantes. Simultáneamente, Marruecos ha conocido su segunda crisis gubernamental, con la dimisión de Balafrech, considerado como jefe del ala moderada del Instiqulal. En el momento de redactar estas líneas, se admite la posibilidad de que sea el propio rey Mohamed V quien asuma la presidencia del Gobierno, con el objetivo de aunar a los diversos grupos e impedir una crisis de mayores consecuencias.

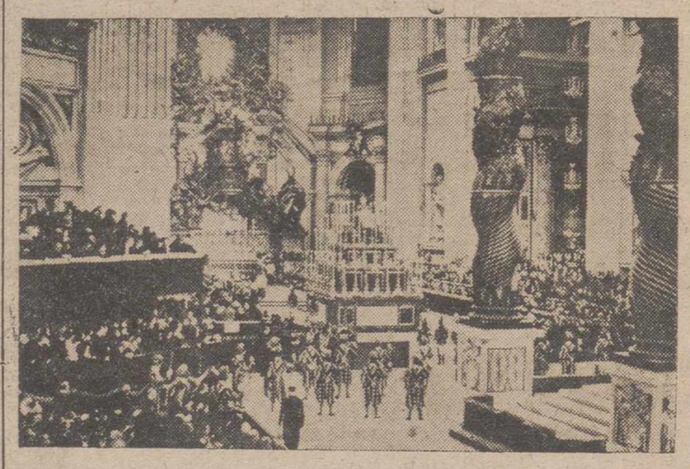

Una vista de la nave central de la Basílica de San Pedro, durante el solemne funeral por el alma de Pío XII.—(Foto Cifra)

LAS PUGNAS INTERNAS

La lucha entre chinos comunistas y chinos nacionalistas hemos de considerarla como pugna interna, aunque tenga todas las características de conflicto ideológico. Desde el mes de octubre, las islas de Quemoy Matsu son el objetivo de la artillería continental china que bombardea alternativamente estos archipiélagos, pertenecientes a Formosa. El conflicto se inició realmente en agosto y sólo la presencia de los buques de la VII Flota norteamirecana ha podido impedir un desembarco de los comunistas.

Recuerde que... LA ESFERA sigue sin tener rival.

En Venezuela, la caída del general Pérez Jiménez, produjo unas semanas de desconcierto, que se han recrudecido precisamente en estas semanas, al triunfar en las elecciones presidenciales el izquierdista Betancourt. En Colombia, el ex presidente Rojas Pinilla fué encarcelado en diciembre, acusado de conspirar para derribar al Gobierno. Desde su retiro de las Islas Canarias había regresado a su país, para responder a las acusaciones formuladas contra él. En Cuba, el candidato de Batista, Rivero Agüero, fué el triunfador de las elecciones de noviembre. Los seguidores de Fidel Castro continúan actuando militarmente en la provincia de Oriente, siendo muy pequeñas las perspectivas de una pacificación inmediata. Argentina ha sido escenario de profundas luchas políticas, que han culminado en noviembre con la dimisión del vicepresidente Alejandro Gómez, al relacionarse su nombre con una conjura para derribar al presidente Frondizi, triunfador de las primeras elecciones constitucionales celebradas después de la caída del general Perón. Pero el conflicto interno más sangriento fué el de Indonesia que ha durado, prácticamente casi todo el año de 1958. Los enemigos del presidente Sukarno se sublevaron en Sumatra. Después de varios meses de lucha, la victoria se inclinó por las fuerzas gubernamentales, que eliminaron los últimos reductos rebeldes en Célebes. También de guerra caliente puede calificarse la lucha en Chipre, donde después de los debates en las Naciones Unidas y las conversaciones diplomáticas celebradas en Atenas y en Nicosia, sigue planteado con las mismas características que en 1957.

DE GAULLE EN EL PODER

Mención aparte merece la crisis francesa, iniciada el 13 de mayo, con la creación en Argelia de los Comités de Salvación Pública que se extendieron a Córcega y al Sur de Francia. En los últimos días de mayo las amenazas de guerra civil en Francia eran evidentes. Para impedirlo, el presidente Coty dió el Poder al General De Gaulle, mientras que los partidos políticos y el Ejército acataban la nueva situación, sin que llegase a dispararse un tiro en el país. El 28 de septiembre se celebró un referéndum por el que el pueblo francés aceptó una nueva Constitución, con poderes más amplios para el presidente de la República y el Gobierno y más limitados para la Asamblea Nacional, con el fin de dar al país la estabilidad política que necesita. En las elecciones celebradas en noviembre, los comunistas han perdido 140 diputados, mientras que los seguidores del General De Gaulle, —la U. N. R.— se aseguraron 186 diputados que, unidos a los independientes y a otros partidos moderados, tienen en sus manos la mayoría en la Asamblea. De Gaulle tiene por delante cinco años para gobernar.

También 1958 fué año de elecciones en Italia, con el triunfo de la Democracia Cristiana, a costa de los monárquicos y otros grupos de extrema derecha; en Alemania, con la victoria de los seguidores del canciller Adenauer; en Norteamérica —a primeros de noviembre— con el triunfo de los demócratas que tienen asegurada mayoría en el Senado y en la Cámara de Representantes, mientras que el presidente y el Poder ejecutivo son republicanos, y en Méjico, donde la victoria fué para el candidato gubernamental, López Mateos, que ha sustituido a Ruiz Cortínez.

EL 262 PONTIFICE DE LA IGLESIA

Pero el acontecimiento de mayor trascendencia de 1958 se produjo en la madrugada del 9 de octubre, al fallecer S. S. Pío XII, después de cerca de 20 años de pontificado. Al tercer día de Cónclave, en la tarde del 28 de octubre, fué elegido para sucederle el Cardenal Roncalli, que ha pasado a ser el 262 Pontífice de la Iglesia con el nombre de Juan XXIII. Entre sus primeras disposiciones figuran la designación de Secretario de Estado, cargo vacante desde 1944, en favor del Cardenal electo Tardini, así como la creación de otros 22 Cardenales, con lo que el Sacro Colegio pasa a tener 74 miembros, pertenecientes a 27 nacionalidades. España vuelve a contar con cuatro Cardenales, los titulares de las sedes de Toledo, Tarragona Sevilla y Santiago. Las manifestaciones de fervor religioso y fidelidad al Sumo Pontífice que tuvieron como escenario la Basílica de San Pedro, con motivo de la muerte de Pío XII fueron realmante extraordinarias. Sin género de dudas, fué la noticia que mayor conmoción produjo en el mundo en este 1958.

Pida a los Reyes Magos un reloj, pero que sea de LA ESFERA.

CAJA DE AHORROS Y MONTE DE PIEDAD DE PALENCIA

Fundada en 1881

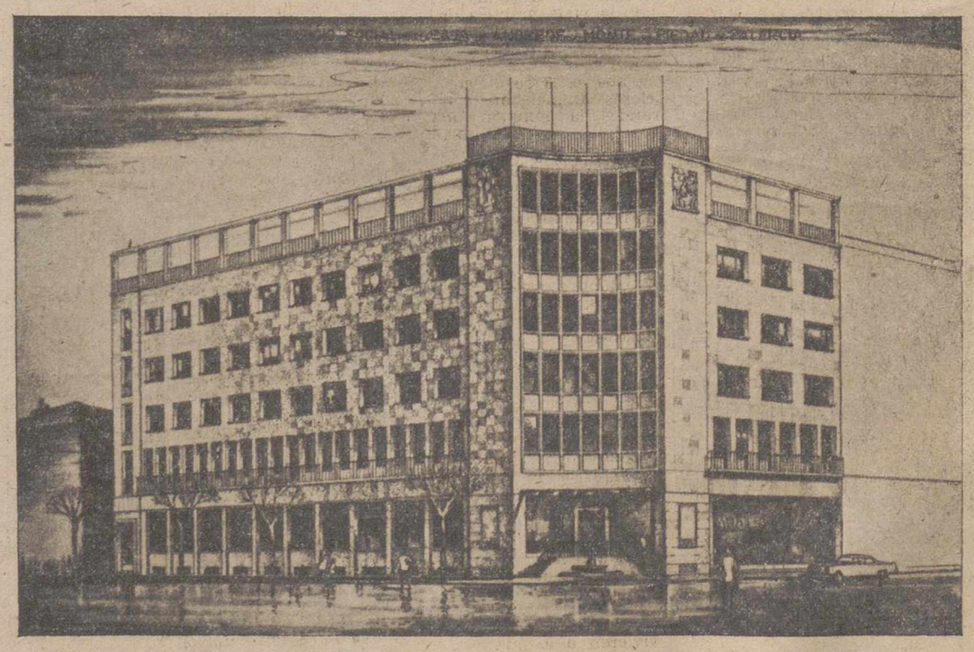

Oficinas en AGUILAR DE CAMPOO, ALAR DEL REY, BECERRIL DE CAMPOS, CERVERA DE PISUERGA, GUARDO, SALDAÑA, TORQUEMADA, VENTA DE BAÑOS Y VILLADA

Unica Caja General de Ahorros Popular de la Provincia

Incorporada a la Confederación Española de Cajas de Ahorros Benéficas que representa saldos por más de 52.000.000.000'00 de pesetas

DESEA A SUS IMPOSITORES UN PROSPERO AÑO NUEVO

M.C.D.2022

Panorama teatral y cinematográfico de 1958 en Palencia

La crisis teatral afectó a la presentación de Compañías, que sólo alcanzó un ritmo sobresaliente en los 3 meses de verano

Once películas sólo destacaron entre la pléyade de los estrenos realizados

El panorama teatral y cinematográfico ofrecido en el año que despedimos, se desarrolló normalmente, en un plano que pudiéramos considerar sencillo, con algunos destellos descollantes, en uno y otro género, de los que luego hablaremos.

Algunas novedades destacadas se ofrecieron al público, dentro del marco teatral y cinematográfico, con lo que los aficionados respectivos tuvieron propicia ocasión, tanto de satisfacer su gusto, como de dar pábulo a sus correspondientes comentarios sobre la materia.

El año, pues, dentro de su tranquilidad ambiente, mostró amables perspectivas en determinadas jornadas, que enmarcaron algunos programas fuera de lo corriente.

PANORAMA TEATRAL

Un hecho que salta en seguida a la vista, y que puede dar pie al comentario, es, por lo que al género teatral respecta, la disminución de compañías actuantes. Nuestra plaza, por su estratégico enclave férreo y por su afición indudable al arte de Talía, ha sido de antiguo propicia a la visita de conjuntos escénicos. Pero no podía quedar al margen, es natural, de la evidente crisis teatral que hoy existe; resintiéndose de ello, en esta acusada ausencia de conjuntos.

Unicamente en los tres meses de verano, estación clave para la actividad teatral en nuestra ciudad, por el gran trasiego de compañías que van y vienen a las plazas cantábricas, el movimiento teatral adquirió un ritmo sobresaliente; contabilizando el mes de julio la presencia de siete conjuntos escénicos; nueve agosto, y siete septiembre. Los demás meses, salvo algunas actuaciones esporádicas teatrales, puede decirse que la tónica dominante la llevó la cinematografía.

ACTUACIONES TEATRALES

Prescindiendo de las actuaciones de aficionados, que llenaron varias fechas en el programa teatral del año, levantó el telón de la primera actuación escénica, la Compañía de Revistas de Manuel Paso, que se presentó en el Principal el día 14 de abril, con la comedia arrevistada "Coja usted la onda", de Enrique y Antonio Paso y música de Tanagra y Tony Leblanc. Esta compañía siguió en días sucesivos, salvo el 16, que no actuó, presentando las obras "Risas y Canciones" y "El rey del gallinero", con la que se despidió, el día 17.

Siguió a este elenco, el de los "Ases Líricos", asimismo en el Teatro Principal, reponiendo las zarzuelas "La tempestad", "La viejecita", "Alma de Dios" y "Jugar con fuego" y estrenando "La maja de Goya", con letra de Francisco Villaespesa y música del maestro Guillén, con la que se despidieron el día 27.

El 17 de mayo, tenía lugar el concierto en el Principal, lírico-operístico, presentado por el Centro Lírico Italo-Español de Madrid, bajo la dirección de Alfredo Petroccione, del Instituto Italiano de Cultura.

El espectáculo cómico-arrevistado del caricato Gila, titulado "Gilacolor", debutaba en nuestra ciudad el 18 de mayo.

Y ya, metidos de lleno en las ferias de Pentecostés, el 24 de mayo se presentó la Compañía de revistas de Muñoz Román, titular del Alcázar de Madrid, con las comedias arrevistadas "Los diabólicos", "Salud y Pesetas" y "Cinco minutos nada menos".

En el Batán de San Sebastián, se instalaba por estas fechas y actuaba, el "Circo de Francia".

Y siguiendo el desfile teatral, el día 7 de junio, actuaba la compañía de Manuel Paso, titular del Fuencarral, con "El tren de la Felicidad"; Celia Gámez y su conjunto, el 20 de junio, con "El águila de fuego", de Arturo Rigel y Ramos de Castro y música de Francis López, que pasó sin pena ni gloria, pese a la popularidad de que venía precedida; la com-

ESTEBAN ASTARLOA

pañía del maestro Cabrera y Angel de Andrés, el día 3 de julio, con "Una mujer explosiva"; el 7, folklore por todo lo alto con Pepe Mairena y Finita Ruffet, y su espectáculo "¡Vaya Pareja!"; los cómicos de la Radio "Tip" y "Top" y su espectáculo de variedades, el 8; Tina Gascó y José Bódalo, con "Dos docenas de rosas rojas", "La vida privada de mamá" y "Las cartas boca abajo", ésta de Buero Vallejo, los días 9, 10 y 11; más "cante fino" con "Angelillo" y su espectáculo "Rumbo Español n.º 2", el 13; nuevamente la compañía de Manuel Paso, el 19, con "El tren de la felicidad"; sigue la racha folklórica, con "Los Joselitos del cante", el 31; el "Profesor Alba" y su espectáculo de magia, en el Ortega, el 8 de agosto; desfile circense, el 9, a cargo del "Circo Romano", instalado en el barrio de María Cristina; la compañía titular del "Eslava" de Valencia, con Andrés Mejuto, Margos Cottens y Antonio Ferrandis, el 11 y el 12, estrenando "Una muchachita de Valladolid" y "La herencia", de Calvo Sotelo; nuevos "jipíos", a cargo de Antonio Molina, con su espectáculo "Evocación", el 17; "Carrousel Mágico", de Nicolle Blancheti y el excelente caricato Cassen, el 19; la

CARLOS LEMOS

compañía del "Recoletos" de Madrid, integrada por Mary Carrillo y Guillermo Marín, el 23 y sucesivos, con los estrenos "Los tres etcéteras de don Simón", de Pemán, "El príncipe durmiente" de Rattigan, en versión de Ruiz Iriarte, y "El cielo dentro de casa", de A. Paso; nuevamente la alegría de la pista, con la presentación del "Circo de Viena" y su revolucionaria pista de hielo, el día 30 de agosto, en el terreno del antiguo matadero, abriéndose así jubilosamente la feria septembrina, que habría de tener el arte exquisito de Aurora Bautista y su compañía el día 30, con el estreno de la obra "Requiem por una mujer". Las chicas del Martín, encabezadas por la simpática Queta Claver, abrió marcha en este desfile ferial, con "La chacha,

TINA GASCO

Rodríguez y su padre" y "Ana María", los días 31 y siguientes hasta el 3 de septiembre; el día 4 de septiembre, se inauguraba el IV Festival de Arte en la plaza de toros, con la compañía lírica dirigida por José Tamayo y los cantantes Lina Huarte, Inés Rivadeneira, Carlos Munguía, Esteban Astarloa, Yolanda Otero y Sélica Pérez Carpio. El repertorio escogido para este festival fué "Doña Francisquita" y la joyas del género chico "Agua, azucarillos y aguardiente", "La revoltosa" y "La verbena de la Paloma". El día 6 debutaba la nueva supervedette Alicia Calderón, en el Principal, con la nueva Compañía del Martín, que presentaban la revista de Muñoz Román y Moraleda "Una mujercita de 800 años", y en el Ortega, el "Trío de la gracia": Zori, Santos Codeso, actuaban desde el 5 hasta el 9, con la obra "¡Vivan los novios!"; el día 8, la compañía de Lope de Vega, dirigida por José Tamayo, presentaba en el Teatro "Otelo", para seguir en días sucesivos con "Seis personajes en busca de un autor", "La Celestina" y "Enrique IV", en cuyas interpretaciones alcanzaban señalados éxitos Carlos Lemos, Asunción Sancho e Irene López de Heredia; el 8 de septiembre, en el Ortega, Carmen Morell y Pepe Blanco, encantaban a los aficionados al género con su espectáculo "Siete novias para mí solo"; el 14, la tonadillera Lilián de Celis nos traía nostalgias de un pasado, con los famosos cuplés de principio de siglo y su espectáculo "Ayer, hoy y... siempre"; el 24, Nati Mistral y Tony Leblanc, también nos aportaban una estampa retrospectiva con su espectáculo "Te espero en Eslava", que era un poco la historia de este famoso teatro madrileño; el 18, Antoñita Moreno y su "Retablo español"; el 20, Marifé de Triana y su espectáculo "Vendo la sombra"; el 21, Lilí Murati, Paco Muñoz y Pedro Porcel, nos daban varias sesiones de bueno, aunque superficial teatro, con los estrenos "Querida familia", "Especialista en tímidos" y "La bella y la vespa"; el 11 de noviembre, la compañía del Goya madrileño, encabezada por los Arroyo, Rosario de Benito y Rosita Sabatini, nos ofrecía "Cuñada viene de cuña", y en jornadas posteriores "Tres novios tiene mi novia" y "Soy un sinvergüenza", con cuya presencia se ponía el colofón a este recorrido teatral del año finiquitado.

PANTALLA CINEMATOGRAFICA

Hubo abundancia de estrenos. En los seis locales se prodigaron durante los doce meses multitud de películas, entre las que abundaron las producciones norteamericanas. De ellas, apenas una docena son meritorias de destacarse, por sus calidades argumentales, artísticas o técnicas; "El mundo del silencio", un interesante documental submarino estrenado el 1 de enero, de producción francesa; "Puerta de las lilas", franco-italiana, que el genial René Claire nos ofrecía con su peculiar y expresivo estilo el 16 de febrero; "La gran esperanza", italiana, dirigida por Duilio Colleti, proyectada el 23 de marzo, que traía el mensaje humano de su contenido, pese al tema bélico del arma submarina, en que estaba tratada; "El techo", italiana, de Vittorio de Sica, estrenada el 12 de marzo, era un relato hecho al modo neorrealista, basado en la carencia de pisos; el 15 de mayo, nos llegaba la delicia de una película italiana, "Las noches de Cabiria", debida al prestigioso director Fellini, y en la que se ponía de manifiesto, una vez más, la ductibilidad y extraordinaria manera de hacer cine de su protagonista Giulietta Massina, en una historia llena de ternura, pese a su desgarrado y hondo dramatismo; "Un rey en Nueva York", inglesa, presentada el 14 de septiembre, apenas nos ofreció un destello del genial Charlot que lo produce, dirige e interpreta; "Rififí", francesa, vista el día 16 de noviembre, interesa por su plasticidad y gran técnica, pese a que el tema hampón que se expone, repugne por la meticulosidad de planear y cometer impunemente un robo; y en este plan de la grandilocuencia plástica y desbordamiento técnico, con una interpretación también excelente, nos la ofrece el 23 de noviembre, "El puente sobre el río Kwai", norteamerica-

CHARLOT

na, la película de los 8 oscars; "Sombras acusadoras", también norteamericana, en el género policíaco, nos trae el 8 de diciembre el éxito de un tema original, con un final sorprendente; "Los clarines del miedo", española, de Antonio Román, ofrecida el 14, es como una estampa un tanto neorrelista, y, desde luego, de más relieve humano de las que hemos venido contemplando dentro de nuestra cinematografía patria, sobre fiesta de toros, vista en sus estratos más humildes de las lidias pueblerinas, y a través de la lucha anímica de uno de sus personajes por superar el miedo, verdadero protagonista también de la cinta, que le invade; y, finalmente, cerrando esta breve sinopsis de los films más meritorios, "El maestro", italo-española, de Aldo Fabrizi, proyectada el 21 de diciembre, y "Testigo de cargo", norteamericana, con el malogrado Tyrone Power, también un dechado de exposición dramática, sobre un tema policíaco de Agata Christie, que ofreció el "Cine Otero" el día de Navidad, como un vino de marca, para el paladar del aficionado al cine policíaco.

Félix BUISAN CITORES

Cuando el año acaba

Aquella vieja costumbre de las inocentadas teatrales

Por José Montero Alonso

El tiempo nuevo se ha ido llevando esta antañona costumbre de las inocentadas teatrales. Es, en realidad, una tradición ya desterrada de nuestra vida escénica. Alguna compañía provinciana, quizás; alguna de esas formaciones modestas que por los pueblos españoles son todavía una imagen del teatro en su forma casi primitiva... Pero las compañías normales, organizadas ya seriamente, han abandonado la vieja práctica de las inocentadas.

Antes, sin embargo, la costumbre era rigurosamente mantenida. Siempre que se acercaba el 28 de diciembre, las carteleras anunciaban con caracteres grandes la Función de Inocentes. Un público ingénuo y bonachón —público de Pascuas, con chiquillos que vivían ya la víspera gozosa de los Reyes— llenaba las salas de los espectáculos. En el escenario, los actores hacían cualquier cosa menos representar una obra en serio. Era la farsa dentro de la farsa. Una ficción sobre la ficción primera del escenario. Y el público se divertía pacíficamente, y toleraba entre risas estruendosas las burlas mayores y los mayores disparates.

Larga y pintoresca tradición —rica en broma y en anécdota— ésta de las inocentadas teatrales. ¿Qué viejo actor dejará de tener, en el archivo de sus recuerdos, una de esas anécdotas de aquel día frontero ya de la muerte del año? ¿Qué mesa de café teatral no habrá oído uno de esos sucedillos pintorescos? ¿Qué tablado español no habrá servido para una de esas funciones ingenuas y absurdas de Inocentes?

Acaba ahora un año más. Y como todos los diciembres, en las tertulias y saloncillos teatrales se evocan inocentadas de escenarios. Autores, actores, representantes, cuentan lo que ellos mismos vivieron o lo que han oído contar.

ALGUNAS VIEJAS INOCENTADAS

Quizás la inocentada más común, la que han practicado la mayor parte de las compañías, era representar el 28 de diciembre la comedia que estuviese en cartel invirtiendo el sexo de los personajes. Es decir, haciendo las actrices los papeles de hombre y, a la inversa, haciendo los hombres los papeles de dama. El efecto sobre el público era seguro y broma era tosca y burda, mas su éxito de risa estaba descontado.

Muy frecuente en el mismo día era también la «Cámara oscura». El escenario aparecía en sombra absoluta, y en él un actor vestido y pintado de negro. Desde el público era invisible. Sostenía en brazos una mujer con malla clara, y hacía el efecto de que ésta flotaba milagrosamente en el aire. Otras veces, el actor —enmascarado de negro, de negro pintadas las manos, para que nada destacase en el fondo oscuro del escenario— salía con un huevo sobre la cabeza. Y a los espectadores les parecía que aquel huevo —la única nota clara en el escenario en total oscuridad— se movía solo.

Inocentada frecuente también en algunos pueblos fué la de anunciar una función y, una vez llena la sala, no acudir al teatro los actores, que sólo se presentaron media hora más tarde. Parecida a esta inocentada era la de empezar a representar una comedia y darse de pronto cuenta de que faltaba el galán. Buscado por todas partes, nadie le encontró. El galán estaba tranquilamente viendo la representación desde una butaca.

«DIEZ MINUTOS DE TERROR»

Hay un apropósito muy representado en ese día y hasta por compañías y actores conocidos. Es el titulado «Diez minutos de terror». Cuando se levanta el telón, aparece una selva, bajo una tempestad impresionante. Retumban los truenos, hay un relámpago livio, se siente aullar al viento. El momento impone, verdaderamente. No se ve a nadie en aquel paisaje desolado, amedrentador bajo la tempestad. Pasa así un minuto. Y otro. Y otro. La tormenta sigue.

Comienza el público a extrañarse de que ningún actor aparezca. Siguen los truenos y los relámpagos. Se oye caer la lluvia lastimera y monótona. De entre los espectadores surge una voz:

—¿Pero es que aquí no sale nadie?

Un actor aparece entonces en escena. Llega muy encogido, tiritando de frío, bajo un paraguas. Se dirige al que ha gritado entre el público y le dice:

—Pero hombre, con esta noche, ¿quién quiere usted que salga?

«LAS AGONIAS DE UN CABO»

«Las agonías de un cabo» es otra de las inocentadas teatrales clásicas. La han representado, en el viejo tiempo en que esta costumbre estaba en auge, multitud de compañías.

Cuando se levanta la cortina, aparece un decorado cualquiera. Y en escena, toda la compañía se halla reunida alrededor de un cabo de vela, que está consumiéndose. Y allí siguen los actores, hasta que se extingue la última temblorosa luz del cabo.

Burla muy del 28 de diciembre ha sido la de representar en serio el primer acto de la comedia que estuviese en cartel al llegar los Inocentes, y después, como segundo acto, representar uno del «Tenorio»; el del cementerio casi siempre. Se ha representado también el «Tenorio» saliendo a escena con trajes de época actual. Y a veces se han interpretado cambiando de sexo los personajes: el actor hacía la novicia, y la actriz interpretaba a don Juan.

«LOS SECRETOS DE DOÑA SANCHA»

Había obras escritas expresamente para la fecha de Inocentes: una de ellas fué «Los secretos de doña Sancha». Al levantarse el telón, aparece en escena la dama y el galán. Habla la mujer:

«Vengo a contaros, don Sancho,
las angustias de mi pecho.
Pero este sitio es muy ancho,
vamos a otro más estrecho».

Y descendía la cortina, para levantarse inmediatamente sobre otro decorado: un simple telón de fondo, representando una estancia cualquiera. La dama hablaba otra vez:

«Las angustias de mi pecho
vengo a contaros don Sancho.
Pero este sitio es estrecho,
vámonos a otro más ancho».

Otra vez el telón, que se levantaba en seguida. Se veía de nuevo el primer decorado. La actriz volvía a sus primeros versos:

«Pero este sitio es muy ancho,
vámonos a otro más estrecho».

Y así estaban, en este juego de lo ancho y lo estrecho, hasta seis u ocho veces.

Toda esta ingenuidad, todo este absurdo de las funciones de Inocentes fueron quedando atrás, lejos. Todo ello, desterrado de la nueva vida teatral, hoy es nada más un recuerdo pintoresco que los actores evocan en su camerino o en su tertulia cuando llegan estos días finales del año.

(Es una exclusiva de «Serco». Prohibida la reproducción).

GUIA MEDICA

PROF. DR. CESAR FERNANDEZ-RUIZ
CIRUGIA DE LA MUJER. — PARTOS
Profesor de Ginecología de la Facultad de Medicina
Jefe de la Maternidad — Maternólogo del Estado
CONSULTA DIARIA, de 12 a 3
Mayor Principal, 33. Teléfono 1533
Palencia
Operaciones y partos: Clínica "San Bernabé"

J. M. QUEMADA SISNIEGA
Medicina y Cirugía de Aparato Digestivo
De la Real Academia de Medicina de Valladolid
Diplomado en el Hospital de la Sta. Cruz y San Pablo, de Barcelona
CONSULTA: Martes De 10 a 12; Viernes De 10 a 12; Sábado De 4 a 6 y horas convenidas
DON SANCHO, 10

MAXIMILIANO FERNANDEZ FERNANDEZ
Asistente del Instituto de Oftalmología y Hospitales Moorfields y Westminster de Londres. Ex-cirujano residente del Hospital de Oftalmología de Woolwerhampton. Oftalmólogo del Estado. Profesor de la Facultad de Medicina
Enfermedades y Cirugía de los ojos
VALENTIN CALDERON, 19 Y 21, 3.º. IZDA.
Consulta de 2 a 5 — PALENCIA

RAFAEL M. ALMEIDA
Médico-Jefe del Hospital Provincial por oposición
RAYOS X
Horas de consulta: de 11 a 1
Mayor Pral., 254, 1.º, Izda. Tel. 1869

S. PAJARES GARCIA
Médico Jefe de los Servicios Provinciales de Puericultura, por oposición
Consulta de Puericultura y Enfermedades de los niños
RAYOS X
Calvo Sotelo, (Jardinillos), 3 1.º dcha.
Horas, de 11 a 1 — Teléfono, 1690

El año judicial en Palencia

Sobre tribunales y juzgados pesa una gran tarea

Durante el año 1958 se vieron tres causas por homicidio y en ninguna de ellas se impuso la pena de muerte

Cumple también la Administración de Justicia de Palencia su abnegada y dificilísima misión. En este recuento anual que de sus más destacadas actividades trazamos "grosso modo" para nuestros lectores, la elocuencia de las cifras bastará para mostrar la ardua tarea que pesa sobre Tribunales y Juzgados. Especialmente la capital, con una Sala de lo Criminal, otra de lo Contencioso-Arministrativo (formada esta última en su mayoría por los miembros de la primera), un Juzgado de Primera Instancia e Instrucción y un solo Juzgado Municipal, recoge la tramitación, enjuiciamiento y fallo de multitud de casos que cargan sobremanera la actividad de sus funcionarios. Reseñemos brevemente, porque sobra el comentario, el resumen estadístico de cada Tribunal o Juzgado:

AUDIENCIA PROVINCIAL

Nuestro primer Tribunal provincial ha dictado durante el año que finaliza 244 sentencias, de las cuales 53 han sido absolutorias y el resto condenatorias. En virtud del Decreto de Indulto de 31 de octubre han sido indultados 69 procesados después de dictarse sentencia y 22 antes de dictarse tal resolución. Se denegó la aplicación de indulto a 31 casos.

La Administración de la Justicia en la provincia instruyó 833 sumarios, que se reparten por partidos judiciales de la siguiente forma: Astudillo 67; Baltanás 43; Carrión de los Condes 78; Cervera de Pisuerga 165; Frechilla 40; Palencia 374 y Saldaña 66.

La Sala de lo Contencioso-Administrativo inició durante el año 1.958, 11 asuntos.

JUZGADO DE PRIMERA INSTANCIA

El Juzgado de Primera Instancia tramitó durante el año 220 asuntos civiles; cumplimentó 245 exhortos; vió 24 apelaciones y cumplimentó 30 cartas-órdenes.

JUZGADO DE INSTRUCCION

Instruyó 380 sumarios; cumplimentó 1.085 exhortos y 240 cartas-órdenes; 100 ejecutorias; 15 apelaciones de juicios de faltas y 7 expedientes de contrabando.

JUZGADO MUNICIPAL

Celebró 180 juicios civiles y 101 actos de conciliación; cumplimentó 210 exhortos civiles y 204 criminales, así como 670 gubernativos; 271 cartas-órdenes y 309 juicios de faltas.

MAGISTRATURA DE TRABAJO Y JURISDICCION MILITAR

La Magistratura de Trabajo celebró la vista de 412 asuntos propios de su jurisdicción, así como 633 de índole gubernativa; cumplimentó 62 exhortos.

El Juzgado Militar instruyó 5 causas, 16 diligencias previas, 9 informaciones de pobreza y 2 expedientes de cancelación. Celebró 6 Consejos de Guerra.

ACTUACIONES MAS DESTACADAS

Comenzó sus vistas la Audiencia Provincial el día 9 de enero con el plenario que por delito de atentado se siguió contra Lorenzo Alonso Sierra y tres causas por homicidio fueron los acontecimientos judiciales del año, llenando por entero los salones de nuestro Palacio de Justicia, mientras en la calle guardaban cola gran cantidad de personas.

El primero de ellos, cronológicamente hablando, fué el llamado "Crimen del Corral de la Cerera", que tuvo lugar el día 11 de abril y que valió al procesado Julián Siestra Salomón una condena de 14 años de reclusión menor. Julián Riestra había dado muerte al joven de 22 años Juan Ortega Alario el día 16 de marzo de 1957.

El segundo de los homicidios, conocido por el "Crimen de Astudillo", se celebró el día 31 de mayo, contra Jacinto Plaza Villandiego, quien dió muerte a su convecino Mariano Olmedo Martín. Fué condenado a 18 años de reclusión menor.

Y el tercer hecho delictivo, que conmovió la conciencia popular y llegó a alcanzar incluso resonancia nacional, lo ha constituído el conocido "Crimen de Aguilar", en el que encontró la muerte la joven Laudelina Medrano Merino, el día 17 de mayo. La causa se celebró en medio de gran expectación, el pasado día 5 de diciembre y el procesado Santiago Viñuelas Mañero fué condenado, por un delito de homicidio y otro de violación, a las penas de 20 años de reclusión menor por cada delito. Contra el fallo de nuestra Audiencia Provincial pende recurso de casación ante el Tribunal Supremo.

CAMBIOS EN NUESTRA MAGISTRATURA

El año que finaliza ha sido pródigo en ellos. Comenzaron con la jubilación del Oficial primero de la Administración de Justicia señor Cepeda Fox y seguidamente el Ilmo. Señor Fiscal don Eduardo Jauralde Morgado fué ascendido a Abogado Fiscal de la Audiencia Territorial de Madrid, ocupando su puesto en nuestra capital el Ilmo. Sr. don Eduardo Monzón de Aragón.

Causó baja, por excedencia voluntaria, el Magistrado Ilmo. Sr. don Hipólito de Castro Guerra y su plaza fué cubierta por el Ilmo. Sr. don Bienvenido Guevara Suárez, quien después de cesar, por ascenso, como Juez de Primera Instancia e Instrucción de nuestra capital, tras breve ausencia de la misma, ha vuelto a formar parte del más alto Tribunal Provincial.

Para ocupar el cargo de Juez de Primera Instancia e Instrucción fué designado el Ilmo. Sr. don Félix Andrés Velasco y finalmente para la vacante de la Secretaría de la Audiencia Provincial fué designado don Gabriel Fernández.

Y esto fué, en breve y esquemático resumen, cuanto de sobresaliente dió el año que despedimos. Réstanos sólo hacer nuestros mejores votos de que el próximo año nos siga deparando la misma conducta rectilínea e imparcial y meritoria labor de todos los que con tanto celo administran justicia.

J. BALLESTEROS

Fracasó un intento de rapto de los hijos de Batista en Nueva York

Los rebeldes cubanos llevaron a cabo una audaz acción en La Habana

Nueva York, 31. — Los hijos del presidente cubano Fulgencio Batista, han sido objeto de un intento de rapto por parte de cinco súbditos cubanos seguidores de Fidel Castro.—Efe.

LA INTERVENCION DE LA POLICIA EVITO EL RAPTO

Nueva York, 31. — La policía informa que cinco súbditos cubanos han intentado raptar a Carlos Manuel y Roberto Batista, de nueve y doce años respectivamente, hijos del presidente de la República de Cuba, durante el corto trayecto que une el aeropuerto con la zona de estacionamiento de coches particulares.

La rápida intervención de la policía evitó que se consumara el hecho. No se han facilitado los nombres de los cinco súbditos cubanos que pretendían realizar el rapto y que se encuentran detenidos, y sometidos a interrogatorio.—Efe.

AUDAZ ACCION REBELDE EN LA HABANA

La Habana, 31. — Un grupo de seguidores de Fidel Castro ha llevado a cabo una audaz y espectacular acción en el corazón de la capital cubana. El «comando», en seis camiones pesados de explosivos de la isla, donde sorprendieron a los hombres que se encontraban de vigilancia y los obligaron a cargar los camiones de explosivos y municiones. Una vez realizada la operación de carga total, los asaltantes marcharon rápidamente no sin antes dejar preparada una carga que hizo explosión pocos minutos después, destruyendo totalmente el edificio y las ventanas de todas las casas del barrio.—Efe.

LOS REBELDES SIGUEN ADJUDICANDOSE VICTORIAS

La Habana, 31. — A pesar de la intensa actividad de la aviación gubernamental sobre el centro de la isla y la ciudad de Trinidad, en poder de las fuerzas de Fidel Castro, y Cumanayagua, ambas consideradas ciudades clave de la provincia de Las Villas, los seguidores de Fidel Castro aseguran haber obtenido importantes victorias en su campaña de dividir la isla en dos.—Efe.

DESERCION

La Habana, 31. — Una emisora de los seguidores de Fidel Castro ha informado que 300 soldados gubernamentales han desertado y se han unido al movimiento fidelista.

Mientras tanto se informa que continúa la lucha en la provincia de Las Villas.—Efe.

REFUERZOS GUBERNAMENTALES A SANTA CLARA

La Habana, 31.—Las tropas del Gobierno cubano han enviado refuerzos a la ciudad de Santa Clara, así como tanques, mientras que los aviones de bombardeo de las fuerzas aéreas atacan casi constantmente las posiciones de los seguidores de Fidel Castro.—Efe.

BATISTA, EN CONTACTO DIRECTO CON LA SITUACION EN SANTA CLARA

La Habana, 31.—Un portavoz del Palacio presidencial ha declarado que el presidente Batista se encuentra en contacto directo con la situación en Santa Clara y que el jefe del Estado Mayor le informará varias veces durante el día, del transcurso de las operaciones encaminadas a restaurar el orden en la provincia de Las Villas.

Por su parte, una emisora de radio fidelista, anuncia que fuerzas aéreas y navales cubanas han atacado las localidades de Fomento, Cruces, Placetas y Trinidad, las cuales forman un arco alrededor de Santa Clara. Trinidad, ciudad portuaria, situada al sur, ha estado sometida a los ataques de las fuerzas fidelistas desde hace varios días.—Efe.

Deportes

La Asociación Búlgara de Fútbol protesta oficialmente contra el resultado de Ginebra

Se reunirá el Comité europeo el próximo lunes para estudiar la reclamación

París (Urgente), 31.—El Comité de la Asociación Europea de Fútbol ha convocado una reunión de urgencia para el lunes próximo, al objeto de estudiar las reclamaciones búlgaras en torno a la forma en que se desarrolló un partido correspondiente a la Copa de Euopa.

La Asociación Búlgara de Fútbol ha formulado una protesta oficial contra el resultado del encuentro disputado entre el C.D.N.A., de Sofía y el Atlético de Madrid.

En dicho partido de desempate, disputado en Ginebra (Suiza), el equipo español derrotó al búlgaro por 3-1.

Los búlgaros acusan al árbitro y al comisario de la Asociación Europea en el partido, de no haber ejercido un control lo suficientemente firme, en particular dicen que el árbitro anuló un gol del C.D.N.A., sin motivos.

Los delegados de ambos clubs, el comisario M. Kaeser y el árbitro M. Mellet, asistirán a la reunión para expresar sus opiniones y puntos de vista.—Alfil.

Opinan los críticos cinematográficos de Nueva York

"Mi tío" la mejor película extranjera

Nueva York, 31. — La película «Mi tío», de Jacques Tati, ha sido la mejor cinta extranjera en los Estados Unidos, en 1958, según decisión unánime de los críticos cinematográficos de Nueva York.

Jacques Tati produjo y dirigió la película, aparte de escribir el guión y de interpretar el papel principal.

La mejor película norteamericana, a juicio de los críticos, para 1958, ha sido «The defiant ones» («Los provocadores»), y el director de la película Stanley Kramer fué considerado como el mejor del año.

En la película de la «United Artist», trabajan Sidney Poitier y Tooy Curtis.

Susan Hayward ha sido considerada la mejor actriz por su papel en «Deseaba vivir» y el mejor actor, David Niven, por su papel en «Mesas separadas».—Efe.

M.C.D.2022

Mensaje de S. E. el Jefe del Estado a los españoles

(Viene de primera plana)

LA POLITICA COMO SERVICIO, COMO MISION Y COMO ACCION PRUDENTE

La política ha de ser entendida no como poder, sino como servicio, como misión, y ha de ser realizada y servida con entereza, sencillez y humildad. Quien gobierna ha de saber renunciar a la vanidad y ha de conducir el navío del bien común a buen puerto, buscando y preparando la adhesión y el asentimiento, aunque para ello tenga que frenar y tomar en determinadas coyunturas rumbos distintos a aquellos que, por falta de datos o desorientaciones, pudieran considerar algunos como más convenientes. Es más cómodo situarse a favor de los instintos, como es sumamente fácil el gesto teatral de cara a la galería. Pero la política no es el carro de la Farándula; la política no es teatro, sino la acción prudente sobre la compleja realidad de un pueblo con sus virtudes y sus pasiones. Siempre hemos confiado en la rectitud insobornable del hombre español, en la nobleza con que termina respondiendo ante la presencia de lo auténtico, en la sinceridad y gallardía con que reconoce la pureza de intención y los aciertos. Nunca se vió fallida esta confianza. De vosotros hemos recibido el aliento necesario para llevar adelante la obra de recuperación y puesta a punto de todas las energías nacionales, antes aplastadas, malversadas y esterilizadas por los viejos sistemas políticos. Los tiempos no han sido risueños y las tareas fáciles. Podríamos sin injusticia calificarlos de duros, pues aunque la vida de la nación haya transcurrido con las mínimas molestias, los problemas que vienen presentándose a sus Gobiernos no han sido nada corrientes.

Apoyados en nuestra unidad, hemos sido capaces de ofrecer al mundo el ejemplo de un pueblo que convirtió las adversidades en estimulantes de su virilidad; la carencia de medios materiales, en reactivo de su economía; el asedio y el injusto aislamiento, en fuerza creadora de cohesión espiritual; la enemistad internacional, en la oportunidad para recobrar el puesto que nos corresponde; la depauperación producida por una guerra, en el punto de arranque para la conquista de un más alto nivel espiritual, cultural y económico; la coyuntura de unas engañosas circunstancias internacionales, para demostrar una claridad de juicio, un sentido de la justicia, un espíritu de independencia y un sincero amor a la paz, sin perjuicio de mantener unas reivindicaciones históricas españolas absolutamente justas y moralmente importantes.

La Cruzada española y Europa

El mundo occidental y cristiano no ha saldado aún su deuda con un pueblo que supo ofrecerle tan fuerte y transcendente partida de valores espirituales y morales. Si Europa puede un día recobrar su integridad, su alma y su misión, a la Cruzada española se lo deberá en primer lugar.

Conviene recordarlo de vez en cuando para que nadie entre nosotros olvide sobre qué base y cimientos descansa el orden, la paz y el progreso, que, si no tuvimos la fortuna de heredar, hemos ganado y transmitiremos cuando Dios nos llame, como el patrimonio más valioso, a las generaciones que han de sucedernos. A la generación actual le corresponde aún y durante muchos años todavía, administrarlo con honradez, defenderlo sin debilidad, que sería suicida, y acrecentarlo haciendo rendir el ciento por uno a las realidades espléndidas y amplísimas posibilidades que aún tenemos entre las manos como fruto del sacrificio, de la inteligencia, de los titánicos esfuerzos de unas promociones españolas heroicas, ejemplares y fieles a sí mismas y a su hora.

EN LA SITUACION ANTERIOR AL MOVIMIENTO, LA ANARQUIA ESTABA ESTIMULADA DESDE EL PODER

Recordar la situación de la que hubimos de partir y que puso en marcha las ansias renovadoras del Movimiento: España se moría desintegrada por sus luchas intestinas. Sus partes estaban en trance de disgregación. La anarquía, estimulada desde el Poder, se señoreaba del país progresivamente. El comunismo acechaba su presa. El eje Moscú-Madrid, apuntando a Hispanoamérica, no constituía una invención, pues estaba perfectamente definido en las actas del Congreso de la Kominntern de 1935.

La creación en este mismo Congreso de la táctica de los frentes populares de alianza con los más afines para más tarde desbordarlos; de filtración en las organizaciones obreras para sitiarlas, tuvo en nuestra nación una realidad inmediata. El mismo Frente Popular se constituyó en España en el mes de diciembre de aquel año. En febrero, la desunión de las otras fuerzas políticas facilitó el triunfo del Frente Popular. La suerte estaba echada. El camino para la subversión comunista se ofrecía franco. La organización de las milicias populares se encontraba al orden del día; la provocación por los partidos en el Poder de alteraciones del orden público, buscaba la intervención de las fuerzas de seguridad para explotar la reacción creando el clima favorable para su disolución. El licenciamiento de gran parte de los efectivos militares perseguía debilitar toda resistencia.

Las informaciones que desde la propia Dirección de Seguridad recibían las autoridades militares superiores acusaban la proximidad del golpe comunista. Se les prevenía contra el proyecto de eliminación de sus jefes y oficiales al salir de los domicilios para incorporarse a los cuarteles e incluso en muchas ciudades en las puertas de sus domicilios se descubrían señales y marcas misteriosas.

La supresión de las principales y posibles cabezas de la contrarevolución estaba decretada. Muy pronto Calvo Sotelo, jefe de la oposición parlamentaria, había de encabezar el número de las víctimas. Su asesinato premeditado por las fuerzas de Orden Público del Gobierno del Frente Popular, señaló el comienzo de la revolución.

Que no eran comunistas todos los que integraron el Frente Popular, cosa cierta; pero que su acción fué eminentemente comunista y servía a Moscú, nadie puede dudarlo. Los hechos siguientes lo demuestran:

La revolución del año 1934 en Asturias fué ya dirigida por agentes de Moscú, en ella se asesinó, se asaltaron bancos y se llevaron los millones robados al extranjero. El Gobierno del Frente Popular amnistió esos crímenes y los millones robados no se devolvieron.

Desencadenada la revolución roja en 1936, vino a España a dirigir los acontecimientos el embajador ruso Rosemberg, no obstante no haber tenido España hasta entonces relaciones oficiales con los soviets. Desde los primeros momentos se establecieron en las poblaciones checas tipo ruso. Tribunales populares y en el Ejército comisarios políticos comunistas, mientras el retrato de Stalin llenaba las fachadas de los grandes edificios. El comunismo internacional introdujo por la frontera pirenaica, desde los primeros momentos, una cifra de dos mil voluntarios diarios, con los que se constituyeron las brigadas internacionales. Muchos de los jefes comunistas de los estados satélites soviéticos y jefazos del comunismo en Francia figuraron en España al frente de las brigadas internacionales. El gobierno rojo entregó a Rusia en depósito todo el oro de la nación. A Rusia se llevaron por los gobiernos rojos millares de niños para sovietizarlos. No creo que pueda existir una mayor política de sumisión a Moscú que la que aquellos gobiernos practicaron.

LO QUE ESPAÑA NO PUEDE OLVIDAR

El mundo no aprovechó la lección debidamente, pues pronto la Historia habría de repetirse, y son muchos todavía los que aun creen posible el servirse del comunismo o aliarse con él para alcanzar sus fines. Y es ya realidad histórica que es del comunismo, como elemento más fuerte, del que acaban siendo juguetes.

Nosotros hubiéramos deseado que en estos días de paz del Señor, cuando se conmemora el nacimiento de Nuestro Redentor en su humilde cuna de Belén, no tuviéramos que recordar estos hechos y se hubieran reintegrado a la unidad de los españoles todos los que hemos tenido la suerte y el honor de haber nacido en esta tierra bendita de nuestra Patria; pero el genio del mal no reposa y encarna en esos desdichados policastros exilados que, a través de las logias y de las internacionales, no descansan pretendiendo tergiversar los hechos y mantener un clima de difamación contra nuestra Patria. España puede perdonar, pero no olvidar.

La realidad es que se había venido abajo el edificio entero de los instrumentos de la vida política nacional. En más de un siglo de ensayos y experiencias fracasados, se habían agotado las fórmulas alternativas del sistema político con vigencia en el mundo; y si resultaba imposible el mero trasplante a nuestro momento de los usos y soluciones de la tradición antigua de España, porque la tradición no es mera copia ni pétrea inmovilidad, el fracaso experimental reiterado descartaba las soluciones de constitucionalismo habituales a partir del siglo XIX.

Nació el régimen español no como sustitutivo conveniente de otro régimen torpe, incapaz o inadaptado a la personalidad histórica de España y a sus necesidades. En 1936 había quebrado la legalidad republicana al convertirse el mismo poder en promotor y protagonista de la más radical subversión de los derechos de la persona y de la sociedad. Al ordenar el Gobierno a la Policía del Estado el asesinato del jefe de la oposición parlamentaria y entregarse a los designios de Moscú, dejaban de existir los últimos restos del que se decía estado de derecho. En consecuencia, las fuerzas armadas de la nación, conscientes de sus deberes para con la Patria y en cumplimiento de lo que prescriben sus leyes constitutivas, con el respaldo entusiasta del pueblo sano, alzado en armas para defender su existencia, su historia y su soberanía, eligen y nombran un Caudillo y abren una etapa creadora, instauradora, fundacional.

EL REGIMEN FUNDADO EN LA CRUZADA, SISTEMA Y SOLUCION EFICAZ

Lo que con el Movimiento y la Cruzada surge no es la pasarela ni el puente que, tendido sobre el turbio caudal de unos años de miseria, traición y terror, restaura y restablece la unión entre dos orillas; sino una concepción política y una estructura estatal que, por ser legítimas de origen y por estar insertas biológicamente en las entrañas de la tradición y ser conformes con los imperativos de nuestro tiempo, cristaliza, desde el primer instante, en un sistema político-social de derecho, españolamente original, superador, sin lastres, ni taras, con un sentido de la continuidad histórica y una sincronización vital con las exigencias de justicia y transformación social que caracterizan y especifican a la etapa actual del mundo.

Es un hecho palmario que el régimen fundado en la Cruzada responde a estas urgencias del tiempo y es solución eficaz de los problemas de toda índole —incluídos los institucionales y de organización política —que por la frivolidad la imprevisión, el abandono, la torpeza, la ceguera de quienes, durante más de un siglo, vinieron desempeñando funciones rectoras, pesaban como una losa sobre los hombros, la frente y el corazón de los españoles de nuestra generación. Y si a origen y títulos de tan nobilísima naturaleza se añade un sistema ortodoxo de ideas y de valores, que ha fructificado en realidades sociales, no cabe sino la aceptación y el reconocimiento de su terminante legitimidad. Cualquier otra actitud de apatía o rebeldía, sabemos muy bien a qué responde y obedece. Obedece y responde, en unos, a egoismos personales y a debilidad mental; enfermos de bienestar, les hace daño el clima saludable de una comunidad que, a paso de carga, recupera el tiempo que sus dirigentes de otras épocas tan lamentablemente le obligaron a malgastar. En otros pocos, refleja el morboso espíritu de tertulias decadentes, residuos de viejos modos políticos. En algunos descubre un impaciente apresuramiento, que pone de manifiesto la inconsistencia de su adhesión a los principios del Movimiento Nacional, ya que buscan por cualquier medio que la ruleta se detenga sobre el número al que apostaron, tenga o no el asentimiento de la nación.

El Movimiento ha transformado toda la vida española

En su pasión y egolatría desconocen los que de tal forma se producen la transformación que el Movimiento ha impreso en toda la vida española, el despertar cívico del pueblo, especialmente en los grandes sectores de las provincias, que un día no contaban; que toda España ha despertado a una ilusión y a una vida nueva llena de fe y de esperanzas, que ya no se conforma con el triste vegetar. Han comprendido la virtualidad del régimen y de sus doctrinas, palpan ya la mejora y a él se entregan con entusiasmo. Saben lo que vale la unidad, la autoridad y el orden y ven cómo en años se rectifican los abandonos de siglos. Los hechos son en sí tan elocuentes, que malamente lo pasarían los que un día intentasen oponerse a este Movimiento arrollador. España entera se movilizaría contra los locos que tal cosa pretendiesen. El régimen está firmemente enraizado y su contraste con lo que le precedió no puede estar más claro.

Durante cuatro lustros la madurez, el juicio y la fortaleza del cuerpo social, han tolerado sin ninguna alteración estimable en su temperatura política y moral a estos bien localizados y reducidos núcleos de seres anacrónicos e inadaptados, sin peso específico, que progresivamente la guadaña de la muerte va segando sus vidas y que acabarán por desaparecer.

El pueblo español, dueño de la seguridad interior más fecunda que ha conocido en más de doscientos años, empeñado en empresas de alto vuelo y largo plazo, esenciales para su bienestar, continúa su marcha con la satisfacción de haber superado las etapas más penosas y arduas, sin descomponer siquiera el gesto ante quienes, de espaldas a sus verdaderos problemas y necesidades, pretenden provocar artificialmente oposiciones y situaciones que, por haber sido previstas, analizadas y reguladas oportunamente, tienen señalados sus tratamiento y plazo en la legislación vigente.

FIDELIDAD, LEALTAD Y DISCIPLINA EN EL MOVIMIENTO NACIONAL

Dentro de la amplitud de las ordenadas doctrinas del Movimiento, caben, sin discriminación de procedencia o estamento, todos los españoles que por sus actividades en el ambiente privado, familiar y profesional, responden con generosidad a la llamada del sacrificio diario por la Patria; pero hay que hacer una discriminación entre el Movimiento Nacional, que comprende a todos los españoles, y el servicio de este Movimiento, que requiriendo una actividad política, como en todos los países, es tarea de minorías, pues no todos aman al servicio político cuando éste entraña sacrificios. Los principios todos del Movimiento han de ser aceptados y de modo especial han de servir de norma y norte a quienes asumen función de servicio. Pero no por ello sería aconsejable concebirlo sin una configuración orgánica y una disciplina efectiva entre sus miembros, que han de guardar no solo fidelidad a la doctrina, sino también lealtad a la Organización y a sus jerarquías. Porque no se trata solo de una manera de pensar, de una mera coincidencia en la aceptación de unos postulados comunes mínimos, sino de una manera de ser y de participar en las tareas de una institución política con capacidad para obligar a los que en ella se integran voluntarios como cuadros más particularmente activos.

Este alistamiento no supone tampoco ni puede suponer el usufructo de derechos especiales, ni mucho menos privilegios, sino el de ser los primeros en la entrega al servicio diario, tenaz y riguroso a esa comunión de ideales que deben de informar y conformar toda la vida nacional. Su cometido, entre otros, es mantener vivas y actuantes las virtudes de la época heroica, para aplicarlas a los problemas reales y concretos que cada hora nos presenta, aprovechando siempre al máximun cuantas posibilidades lícitas se nos ofrezcan o seamos capaces de provocar.

Un Movimiento no puede estancarse ni detenerse, ha de estar en periódica renovación. Una política nacional que merezca este nombre, necesita mirar al futuro, señalarse metas ambiciosas y movilizar los medios todos para alcanzarlas. Un Movimiento ha de pugnar y esforzarse sin descanso porque se realicen hasta el extremo límite que las circunstancias y los medios disponibles prudentemente permitan cuantas aspiraciones están contenidas en su entendimiento del bien y el perfeccionamiento de la persona y de la sociedad. Aquí radica en última instancia, la diferencia sustancial entre partido y Movimiento, entre la adscripción a un programa y la fe operante ordenada a un quehacer nacional, entre una etiqueta política y un modo de ser y de actuar.

Este modo de ser ha penetrado en todas las capas sociales mucho más profundamente de lo que algunos creen. Hasta algunos de los pequeños e inconscientes grupos de detractores que desde el extranjero vienen hostilizando durante cuatro lustros a nuestro Régimen, se ven forzados, mal que les pese, a moverse en su lenguaje y en sus teorías dentro de la órbita de nuestro ideario, dándose frecuentemente el caso de que llegan a poner en circulación como descubrimientos y novedades lo que ya hace tiempo es una realidad palpable y hasta consustancial con el Régimen. En comparación con los años anteriores a 1936, puede y debe hablarse de un nuevo tipo de hombre español. Conquistado esto, estad seguros de que hemos remontado la cota más difícil, de que ha sido alcanzada la posición clave y se han asentado las bases más firmes para la continuidad política.

METAS OBLIGADAS Y ALCANZADAS DE LA MAS LEGITIMA AMBICION NACIONAL

El fin de este año de 1958, nos encuentra invariables y constantes en el gran empeño de transformación y mejora de las bases materiales de desenvolvimiento de nuestro pueblo. La conveniencia y la necesidad de promover nuestras fuentes de riqueza, de fortalecer las ya existentes y de multiplicar las posibilidades de trabajo fructífero para los españoles, ha estado presente sin interrupción en nuestro ánimo, a lo largo de todos estos años, y sin dejar que la obra se viera afectada por elemento alguno de perturbación e inquietud. Industrializar, regar los campos, embalsar las aguas, repoblar los montes y capacitar mejor a las nuevas generaciones, con una enseñanza profesional cada vez mejor y más difundida, son metas obligadas de la más legítima ambición nacional.

En este camino llevamos cubiertas grandes etapas, que eran acaso, las más ásperas y llenas de dificultades. Nuestra España ya no es hoy un país de espaldas a los progresos de industrialización y de aprovechamiento técnico intensivo. Tenemos puesto el pie en la otra orilla, en la de expansión industrial y de la difusión tecnológica, la del horizonte abierto a los grandes planes de desarrollo económico con eficacia simultánea sobre los múltiples aspectos y factores de la vida nacional, y para los cuales nuestro equipo material empieza a estar a punto.

Lo más problemático y erizado de dificultades era cuanto hemos cumplido ya en las etapas pasadas, cuando el mundo ardía en el conflicto más destructivo y sangriento de todos los siglos, y carecíamos en medida gravísima de recursos y de antecedente. Si volvemos la mirada atrás, tenemos sobrados motivos de amplísima satisfacción y elementos de juicio para tener confianza y seguridad en las tareas presentes y futuras.

QUIEN NO TENGA SENSIBILIDAD PARA UN IMPERATIVO NACIONAL SE DESCALIFICA

Una vez más, yo pongo ante vosotros esa gran empresa en que estamos empeñados de la más amplia y profunda transformación de nuestra estructura económica. Es una tarea a la que se deben ineludiblemente las generaciones actuales y respecto de la cual no caben dudas, vacilaciones ni distingos. Quien no tenga sensibilidad para un imperativo nacional de esta magnitud y naturaleza, por sí mismo se descalifica y se coloca fuera de todo título a la consideración y al respeto. Debemos y podemos aspirar para nosotros el nivel de vida de los pueblos más adelantados, llenando los vacíos y ganando las condiciones necesarias de ellos, con mano vigorosa y resuelta.

Si hemos de establecer esa tradición de continuidad histórica viva de que os hablaba, no es menos necesario que el repertorio de las leyes oportunas, una experiencia ejemplar de eficacia del Estado, capaz de hacer olvidar la antigua y arraigada decepción que agostaba los mejores espíritus, haciéndolos huir de la actividad pública. Por eso sentimos traspasada nuestra obra cotidiana de una alta proyección y significación, que se acentúa cuando se trata de esa tarea magna de restañar heridas seculares y de modificar las condiciones adversas de nuestra geografía, en el sentido de robustecimiento de la base material de sustentación y acción de nuestro pueblo.

Nuestra trayectoria en el área de la política interior es clara, está firmemente establecida y viene respaldada por los antecedentes y premisas de todos estos años. Durante el que ahora termina, hemos mantenido la línea esencial permanente, a la que venimos sirviendo. En el que ahora empieza hemos de renovar el esfuerzo para cubrir y aún desbordar los objetivos accesibles en su marco, para realizar y asegurar el progreso económico y social a que aspiramos legítimamente para nuestra Patria.

TRANSFORMACION Y MADUREZ DE LOS ESPAÑOLES INDIVIDUAL Y COLECTIVAMENTE CONSIDERADOS

En cifras, bien convincentes por sí mismas, expusimos ante las Cortes, al inaugurar la nueva legislatura, cómo los índices que arroja el haber del Régimen en el campo de las realizaciones concretas, son de tal volumen que, sin jactancia, se puede afirmar que, dadas las circunstancias, no hubiera podido nadie mejorarlos, ni relativa, ni absolutamente estimados. Hoy prefiero llamar vuestra atención más particularmente sobre la transformación conseguida en los españoles individual y colectivamente considerados, aspecto este de mayor transcendencia aún que el anterior. Para comprobarla, son suficientes estos hechos: el español de hoy se va liberando de su complejo de inferioridad ante los secretos de la investigación científica y de la técnica; percibe con claridad meridiana, que las nuevas formas de organización político-social hacia las que el mundo camina, nada tendrán que ver con los nacionalismos aldeanos o con la lucha de clases, ni con el liberalismo de principios de siglo, y que el sistema del futuro será el que logre conjugar los anhelos de justicia social y bienestar que mueven a la sociedad moderna, y lo que en el orden espiritual y nacional ha labrado la personalidad histórica de los distintos pueblos; y valora lo que supone el que hayamos recobrado la independencia de criterio y decisión en el ámbito de las relaciones internacionales, dentro del cual nos movemos sin otras cortapisas que las que determina la presencia y potencia del comunismo internacional.

Una consideración interesa añadir para captar con exactitud esta transformación y madurez del pueblo español en lo moral. Es un hecho que la eficacia y la previsión de los acontecimientos mundiales, es lo que ha venido labrando ante el mundo el prestigio del régimen. Si un día fué el blanco de las campañas más tendenciosas, hoy va conquistando la admiración de unos, el respeto de los más y aun la imitación de algunos. Y es precisamente esa eficacia, esa previsión y ese respeto y admiración, lo que ha determinado un cambio de táctica y de procedimientos en los enemigos, que en sus propios y reiterados fracasos han conocido la inutilidad de sus ataques frontales.

LA DEFENSA DE LOS NUCLEOS FUNDAMENTALES

Hay quienes proclaman, no siempre por ingenuidad, que sería saludable abandonar ya el uso de ciertos resortes legales; como si el arte de gobernar no consistiera, también por su misma naturaleza, cuando hay agresión y guerra fría, en mantener bien defendidos los núcleos fundamentales de resistencia y cobertura, que son exactamente los que el adversario aspira a dominar, mientras en otros terrenos se toma e impulsa la plena iniciativa de movimientos y de juego abierto e ilusionado. Resulta incomprensible que algunos desconozcan o subestimen, la potencialidad del comunismo internacional y los dispositivos que utiliza para la subversión en aquellas naciones que le abren sus puertas. Por una experiencia que nadie se permitirá negarnos, sabemos qué tesón y perspicacia son necesarios frente a un atacante tan tenaz como implacable; tan sutil en sus métodos de penetración, como cínico y amoral en la utilización de sus servidores directos o indirectos; tan fácil e inclinado a cualquier tipo de compromisos, tácticos o expresos, como calculador y frío a la hora de abandonar a sus aliados y explotar la victoria.

La elevación del nivel de vida de los españoles es una realidad elocuente

A estas alturas gran parte de los desequilibrios pasajeros que se presentan en el proceso evolutivo de nuestra economía tienen su origen casi siempre en dos fenómenos que hemos de estimar como fundamentalmente deseables y positivos: el creciente aumento de nuestra demografía y la constante elevación de los índices, no sólo absolutos, sino relativos del consumo, tanto en lo que a materias y productos de primera necesidad se refiere, como de aquellos que no tienen ese carácter de necesidad primaria.

La elevación del nivel de vida de los españoles es una realidad que las cifras proclaman con harta mayor elocuencia que las palabras. Los consumos «per capita» de los principales productos alimenticios han aumentado en la siguiente forma:

De un consumo anual de aceite de 8'21 litros por persona en 1940, se ha pasado a 16'26 litros en 1958; del de carne, de 12'82 kilos a 16'54; y de pescado fresco, de 15'24 kilos a 19'89 en el mismo período; en el de leche pasamos de 67'2 litros en 1943, a 86 en 1958; de azúcar, el consumo de 5'46 kilos en 1944, pasa a 12'27 en 1958, y el de trigo, que era de 144'9 kilogramos sólo, llega a 155'3 kilogramos en 1958. Y si de los alimentos pasamos a la producción industrial, veremos que el índice medio del año 1958 es el de 234'5 por ciento tomando como base 100 la producción del año 1940.

Como medida puramente episódica de emergencia podría considerase útil por algunos para cubrir con mayor rapidez otros objetivos, por ejemplo la nacionalización o robustecimiento de la balanza de pagos, frenar el alza del consumo; pero como constante política, no es rentable, ni deseable, ni progresiva.

Y en países como el nuestro, que en comparación con otros de su misma área cultural y geográfica aún ocupan un lugar inferior en cuanto a su nivel de vida, sólo podría aceptarse la reducción del consumo cuando el potencial agrícola y el desarrollo y rendimiento de sus plantas industriales hubiesen alcanzado ya el límite tope de elasticidad. Mas no es este último nuestro caso. Y de ahí la dirección en que viene moviéndose la acción del Gobierno para impulsar y facilitar el bienestar para todos mediante la revalorización, transformación e incremento de las fuentes de producción y de riqueza.

Como el punto de arranque era de subconsumo y de un retraso secular y la demanda de bienes a partir de 1939 se produce con ritmo mucho más acelerado que el que muchas veces es posible imprimir a la producción industrial, ganadera y agrícola, representa una tarea agotadora el mantener el equilibrio. Cuando por causas que no está en las manos del hombre evitar o que tienen su origen en la órbita individual o internacional a la que no alcanzan nuestras facultades ordenadoras, se registra momentáneamente el consiguiente desfase, son inevitables sus naturales repercusiones en la economía familiar. No desconoce estas repercusiones el Gobierno y a aminorar sus efectos acude con todos los recursos que tiene a su alcance. Con llevar solidariamente estos desequilibrios transitorios, es la mínima contribución temporal que todos hemos de aportar para mantener la paz y el orden mientras dan su fruto los planes de inversiones y de producción en desarrollo.

Para acortar tiempo en esta navegación importa sobremanera que todos los estamentos y sectores se percaten de que esos niveles que hemos de conseguir hay que ganárselos trabajando y produciendo más, perfeccionando nuestros métodos y productos. Racionalizando la organización de las empresas, fomentando el espíritu de equilibrio, asociando inteligencias, coordinando la investigación y la realización técnica, dando a la juventud, a la universitaria, a la que ha de trabajar en el campo, en la fábrica, en el comercio, en la Banca, en las oficinas o en el taller la orientación adecuada y una preparación profunda y completa.

OBJETIVOS NACIONALES PARA LAS GENERACIONES JOVENES

Dilatado es el campo que al ímpetu de las generaciones jóvenes se ofrece con solo apoyar y continuar con sus manos vigorosas los planes en marcha de este gran quehacer nacional. Ya desde ahora han de sentirse movilizadas y comprometidas en la marca olímpica hacia sus objetivos, que pueden y deben ser conseguidos en pocos años. Hombro con hombro, bisoños y veteranos, han de acumular en torno a tan fascinante cometido todos los recursos, todas las disponibilidades privadas y públicas, toda la capacidad de entusiasmo de nuestra revolución nacional. Si sólo en unos años, y con todas las dificultades que se acumularon en nuestro camino, la renta nacional ha pasado de 257.426 millones (en pesetas de 1958) que España tenía en el año 1941 a 433.546 millones en 1957, y la renta "per capita" en diez años, de 1948 a 1958, pasa de 9.832'7 pesetas de 1958 a 15.124'6, imaginaros lo que podremos lograr de progresivo aumento en los años futuros.

LA PERSONALIDAD DE JUAN XXIII, AUGURIO DE UN GLORIOSISIMO PONTIFICADO

El año que ahora termina ha registrado en el mundo exterior dos acontecimientos que no han podido dejar de afectarnos cada cual en la medida y en la forma correspondiente. El primero de ellos fué la muerte de Su Santidad Pío XII que nos ha conmovido como pueblo esencialmente católico. El sentimiento y el dolor, sin embargo, han hallado la compensación posible en la piedad manifestada en el mundo entero con este motivo, que ha revelado la vida, el esplendor y el prestigio de la Iglesia y, sobre todo, con la elección del nuevo Papa en la augusta persona de Juan XXIII, cuya sabiduría, bondad e inimitable sencillez hacen augurar un gloriosísimo pontificado.

El cambio de régimen en Francia

El otro acontecer ha sido el cambio de régimen en Francia, que constituye un acontecimiento de rango universal con dos vertientes: una, que mira a la seguridad del Occidente europeo, y otra al terreno de las cuestiones más generales del pensamiento político. En cuanto al Occidente se refiere, la situación de la política interior francesa con la expansión comunista, venía poniendo en peligro en el corazón del área occidental todo el dispositivo de su defensa. Si una España roja hubiera representado, hace años, la entrega total de Europa al comunismo, la descomposición interna francesa y el peligro de un frente de dominio comunista hubiera causado a plazo corto análogos efectos He aquí por qué, sin querernos inmiscuir en lo que es privativo de cada pueblo, hemos de ver con optimismo la revolución que al otro lado del Pirineo se ha producido por acción de su Ejército y respaldo de la gran mayoría de los franceses.

En el aspecto del pensamiento político, tiene para nosotros otra dimensión. Precisamente nuestro Movimiento y la revolución nacional española han sido objeto de incomprensión y de trato injusto en cuanto se ha propuesto la ordenación de la vida pública de espaldas al parlamentarismo y al juego y las maquinaciones de los partidos políticos. Y he aquí que ese cambio de régimen en Francia y, sobre todo, el modo como ha podido llevarse a cabo, muestran en el país que vió nacer el sistema el grado de desasistimiento y de repulsión que ha podido suscitar.

La crisis del sistema institucional y del modelo de Estado que se construyó en el siglo XX, está iniciada en el mundo desde los años inmediatos a la primera guerra mundial; pero esa crisis alcanzó este año un máximo con el desmoronamiento de la IV República francesa. Con su derrumbamiento no son las formas de vida política libre lo que ha perdido el prestigio, pero sí una ideología y una técnica política cuya realización pretendía lograrse a costa de la autoridad, mediante ese juego parlamentario, incompatible con las conveniencias más elementales de la vida nacional en cualquier país.

POSIBILIDADES INMENSAS DE LAS ORGANIZACIONES NATURALES Y DE NUESTRO SINDICALISMO NACIONAL

Apenas si será necesario un poco más para que alcance pleno reconocimiento el error de ligar las instituciones de Estado representativo y de vida política libre a una doctrina histórica y filosófica carente de los más elementales títulos de respetabilidad. Nuestro Movimiento ha visto en la pujanza y fuerza expansivas de las Organizaciones Sindicales en todos los pueblos la prueba y la posibilidad práctica de fundar sobre estas entidades naturales y de vida auténtica y propia un sistema representativo y de libertad política. A medida que aquel error se reconozca en toda su entidad, cambiarán las bases más generales de pensamiento político y se descubrirán las posibilidades inmensas de las organizaciones naturales para un sistema representativo con todas las ventajas, sin ninguna de las gravísimas deficiencias del viejo sistema.

Toda la filosofía política ha venido girando en torno al problema de asegurar la posibilidad de la insolidaridad del individuo frente a la comunidad y a la autoridad, cuando el problema central de la organización y constitución política es el de asegurar las bases y condiciones de cooperación en el desenvolvimiento de la vida pública. Si la libertad de la persona es y ha sido una gran aspiración y un valor político, no es como posibilidad de desenfreno, en la que no puede estar interesado más que el insolidario y el egoísta; sino como garantía del más amplio desarrollo autónomo de todas las cualidades personales y del mejor aprovechamiento de éstas, por vía de cooperación, en el servicio de la comunidad. Interesa el sistema de estado representativo, porque mediante él, a través de la representación pública, tienen oportunidad de ejercicio las vocaciones políticas, resultado de ese ejercicio normal de la cooperación.

En todos los pueblos los movimientos sindicales no han dejado de crecer desde aquellos primeros tiempos de persecución y proscripción a que los condenaba el liberalismo y ofrecen una densa trabazón orgánica que encuadra y comprende a la mayor parte de la población. Cuando las instituciones políticas décimonónicas se resquebrajaban por todas partes, ¿cómo no pensar en reconocer su personalidad de derecho público a las instituciones naturales y constituir políticamente la sociedad sobre ellas? Los movimientos sindicales asumen cada día el cuidado por los intereses de una masa de población numerosa y abigarrada. Por esto necesitan cada vez más el acceso a la legislación y a los órganos representativos y colegiados de dirección de la vida pública donde se decide sobre esos intereses. Esa es en síntesis la orientación en la que se mueve nuestro sindicalismo nacional.

NOS HEMOS DEDICADO A FORTALECER Y A SERVIR SUPERIORES MOTIVOS DE SOLIDARIDAD ENTRE LOS PUEBLOS

Pesa sobre nosotros y sobre el mundo entero, el riesgo y los peligros que amenazan la paz, dando a estos años el dramatismo que los distingue. Y es tal la índole de estos riesgos, que fuera de la normal diligencia para hacerlos frente, sólo cabe atenerse a un riguroso sentido de los más altos deberes morales para arrostrar el porvenir con la conciencia tranquila. En el desarrollo de nuestra actividad hacia el exterior extremamos por nuestra parte la prudencia que impone el reconocimiento de esos deberes. Por la marcha histórica inexorable van siendo barridas las condiciones que antaño presidían las relaciones entre los pueblos. Los imperativos de la vida modernos nos atan con nuevos y más fuertes lazos unos pueblos a los otros.

Por nuestra parte hemos comprendido este hecho en toda su importancia, y aun sobreponiéndonos a motivos circunstanciales de queja cuando se han dado, nos hemos dedicado a fortalecer y a servir esos nuevos y superiores motivos de solidaridad. El mundo se ha empequeñecido hasta tal extremo, que han hecho acto de presencia en el ámbito de la política exterior y de la diplomacia razones de conveniencia general como las que en el seno de un país impone a cada región o parte integrante la solicitud y el cuidado por los demás, sobrepasando el egoísmo mezquino. Nuevos y mayores patrones de unidad y de organización política, han desarticulado las viejas tramas de intereses antagónicos entre pueblos relativamente próximos, lo cual hace cobrar mayor relieve a las vinculaciones espirituales y a las de proximidad histórica y geográfica.

Nunca se han dado en la medida que se da hoy las condiciones favorables a un eficaz desarrollo de órganos de alumbramiento y ejecución del derecho internacional, si no existiera, no ya la potencia soviética, cuya existencia no tenía por qué ser en sí misma perturbadora, si se atuviera a las normas de relación honesta entre los pueblos, sino el imperialismo comunista en cuanto factor de subversión moral inadmisible. Mientras el comunismo aparezca unido a esa gran concentración de poder de Rusia, existirá el máximo peligro para la civilización y para la paz.

Nuestra política exterior es política de paz y de concordia que deseamos acentuar, como corresponde con aquellos pueblos a los que nos unen vínculos históricos y geográficos permanentes. Vivimos atentos a todos los problemas y acontecimientos que surgen en el área geográfica en que estamos más interesados y ofrecemos nuestra colaboración constructiva a su feliz resolución.

NECESIDAD DE VIGILAR EL IMPERIALISMO COMUNISTA QUE TRITURA CUALQUIER INDEPENDENCIA

Un hecho esencial preside en esta hora todas las inquietudes. Por donde quiera que se extiende la vista, nos encontramos con la acción agresiva del comunismo soviético, propulsando la subversión del orden, fomentando y aprovechando las disensiones internas, armando y financiando las revoluciones, explotando los sentimientos naturales de emancipación de los pueblos, mientras con descaro y desvergüenza notorios esclaviza y aherroja a ocho naciones europeas en un grado avanzado de civilización, ayer independientes y hoy bajo el yugo férreo de sus Ejércitos. El Occidente no puede permanecer indiferente al cerco que se le tiende, y se hace indispensable intensificar una acertada acción política común, exenta de egoísmos. En este orden no pueden cometerse errores. Existen zonas vitales que Europa por ningún concepto puede abandonar y que necesita asociar a ella por ser con ella solidarias y estar su suerte íntimamente ligada a la suya. La asociación armónica de los mutuos intereses es la seguridad para todos.

Es necesario y urgente que en esas zonas neurálgicas no haga su aparición la ley del más fuerte, pues ésta es una ley que se quiebra con facilidad y con peligros muy graves para todos. El sentido de independencia es en sí una función creadora que tiene sus fines y legítimos campos de acción que objetivamente respalda el mismo derecho natural; pero se ha de vigilar con suma atención el imperialismo comunista que desde fuera interesadamente tratará de desvirtuar aquél sentimiento para, aprovechando su generosidad y su energía, llevar las aguas a lo que triturara indefectiblemente aquella misma independencia. Nada tiene España que disimular ni de qué arrepentirse en su viaje y moderna historia, pero sí es un pueblo experimentado que conoce hasta qué punto puede ser explosiva una equivocación en este asunto.

PELIGRO GRAVISIMO DE LA GUERRA FRIA

Si entre los factores que han de cooperar a esa conquista de la paz, ocupan un importante lugar los ejércitos de los pueblos libres disponiendo de la potencia y modernidad suficientes para que el imperialismo soviético no dude de que la réplica a su posible asalto sobre Occidente supondría necesariamente su aniquilamiento; hay otro que yo considero trascendente en esta batalla, que es el de la unidad política y fortaleza interna. La guerra abierta podrá sin duda retrasarse e incluso evitarse con la certeza de una mutua destrucción; pero la guerra actual, la guerra fría, la que está minando y prepara la subversión interna como precedente obligado de la otra, solo se evita si reconociendo su valor vital se evita por todos los medios, como en caso de guerra, que aquella unidad y fortaleza sean menoscabadas.

En esto no podemos engañarnos. La guerra caliente será una consecuencia de la guerra fría que la precede, y en esta se enfrentan dos organizaciones, una con unidad, fortaleza y disciplina en sus partes y en su conjunto, y sería una locura el enfrentarla, otra desunida en el todo y en sus partes. He aquí la trascendencia en este orden de una buena política.

AL SERVICIO DE DIOS Y DE LA GRANDEZA DE LA PATRIA

No está España, extremo y decisivo bastión en Europa de la civilización cristiana, libre de la obligación de estar preparada para la defensa de los derechos de Dios y de la recta y justa libertad del hombre y de la sociedad. Por eso a las virtudes de las que siempre fueron alta escuela nuestras fuerzas armadas, procuraremos sumar la modernización de sus medios, la formación más depurada en todos los órdenes de sus cuadros y la fortaleza económica, social y espiritual de la nación.

A la sombra tutelar de las banderas victoriosas en la Cruzada, con fidelidad inquebrantable a los caídos, defenderemos esta paz que disfrutamos y estad seguros que mientras el Señor nos conceda vida la seguiremos empleando en el servicio de Dios y en la grandeza de la Patria.

¡Que el Cielo siga dispensándonos la asistencia que ha prodigado a nuestra Patria, para que podamos entregar a las generaciones venideras una España unida, grande y libre! ¡Arriba España!

M.C.D.2022

Recuerdos viejos

HACE 50 AÑOS

NOTICIAS DEL DIA 1 DE ENERO DE 1909

ATENEO.—Pasado mañana, sábado, disertará don Francisco Simón Nieto, en la tribuna pública del Ateneo Palentino, sobre el interesante tema «Orígenes, antigüedad y fundación de Palencia».

VELADA OBRERA.—Mañana se celebrará en el Centro Obrero de la Propaganda Católica una animada velada, con arreglo al siguiente programa:

Primero.—El cuadro dramático en un acto y en verso, original de don Tomás Ascárate, titulado «La mejor madre», que intepretarán los señores Fernández, Torres, Martínez, Pastor, Calvo y Doncel.

Segundo.—El juguete cómico «El médico en el lugar y la sordera», que escenificarán los señores Doncel, Pastor, Martínez y Torres.

TOMA DE POSESION.—Ha tomado posesión de su cargo de inspector de primera enseñanza de esta provincia, don Apolinar Casado, que lo era de la de Zamora.

REGISTRO CIVIL.—Según datos del Registro Civil, el movimiento de población de nuestra provincia, durante el pasado mes de octubre, fué el siguiente:

Nacimientos: 525; de ellos 20 ilegítimos. Natalidad por 1.000 habitantes, 2'61. Defunciones: 481. Mortalidad por 1.000 habitantes, 2'39.

LA VELADA DE LA PROPAGANDA.—Muy animada resultó la velada celebrada el día primero de año en la Propaganda Católica de esta capital, en la que el cuadro artístico de la misma, representó dos obras teatrales, que fueron acogidas con grandes aplausos por el nutrido público, preferentemente obreros alumnos de dicho centro, asistente.

Es un nuevo triunfo artístico, complementario del cultural que tan eficientemente se ofrece en la Propaganda, que hay que abonar al entusiasmo y capacidad de su director el Rvdo. Sr. Madrigal.

PARA EL EDIFICIO DE CORREOS Y TELEGRAFOS. — Por el presidente accidental de la Cámara Oficial de Comercio de Palencia, don Mariano Ortega Suazo, se publica el siguiente suelto:

«En la «Gaceta de Madrid», correspondiente al día de ayer, se publica una real orden, disponiendo la celebración de un concurso para la adquisición por el Estado de un solar o casa, para dotar de edificio propio y adecuado al servicio de Correos y Telégrafos de esta población.

Se inserta, además, el pliego de condiciones a que habrán de sujetarse los concursantes.

Esta Cámara, aceptando lo interesado por el Ilmo. Sr. Director General de Correos y Telégrafos, en telegrama que dirige a esta presidencia con fecha de ayer, para que preste su cooperación al objeto que se indica, encarece a los propietarios de casas y solares acudan al concurso anunciado por el Ministerio de la Gobernación, para establecer en esta capital una casa de Correos y Telégrafos como lo demandan las necesidades de tan importantes servicios».

LLEGADA.—En el rápido de anteanoche, llegó a esta capital, acompañado de su señora, nuestro distinguido paisano, el Excmo. Sr. Director de Obras Públicas, don Abilio Calderón.

Ayer se vió muy visitada su casa por los numerosos amigos que cuenta en esta ciudad, y en los pueblos limítrofes, que se enteraron de la llegada del ilustre político palentino.

Hoy ha obsequiado a muchos de sus amigos con una cacería en el monte que posee en el término de Fuentes de Valdepero.

Mañana volverá a salir para Madrid, en el correo de la noche, pues aunque el señor Calderón quisiera estar en Palencia varios días, sus muchas ocupaciones en el alto cargo que desempeña, no se lo permiten.

POLICIA.—Con motivo de la nueva organización de la policía, ha sido destinado a prestar sus servicios en Venta de Baños, el que hasta ahora era jefe de policía en esta capital, don Pedro Pablo Begoña.

A Madrid, con ascenso, ha sido destinado el agente de Venta de Baños, don Miguel Crespo.

Por cumplir la edad reglamentaria, ha cesado en el Cuerpo el vigilante don Higinio Fernández.

TERREMOTOS EN ITALIA. — Unos violentos terremotos, han destruído la mayor parte de las ciudades de Reggio y Messina, produciendo elevadas pérdidas humanas.

El Duque de Aosta, visitó a bordo de un torpedero toda la costa damnificada, repartiendo socorros y consolando a los supervivientes. También la reina Margarita, ha enviado un socorro de 30.000 liras a los afectados.

En Messina, se produjeron durante el terremoto, escenas verdaderamente patéticas. Los edificios se derrumbaban, aplastando a sus moradores. Los supervivientes, corrían angustiados por las calles, medio desnudos y llenos de heridas, pidiendo auxilio o reclamando a sus familiares, enterrados entre los escombros.

Esta tragedia italiana, ha conmovido al mundo.

Pollitas de un día

SEXADAS

Raza Leghorn

Vencedoras en todas las Clasificaciones y Campeonatos del V Concurso Nacional de Puesta 1958

Venta:

EXPLOTACION AGRICOLA «VENTOSILLA», S. A.

ARANDA DE DUERO

La vida en la Región

Segovia insiste en la necesidad del túnel que atraviese la sierra a Madrid

Se celebró en Burgos la típica fiesta de "El Obispillo"

BURGOS

LA TIPICA FIESTA DE «EL OBISPILLO». — La festividad de «El Obispillo», simpática y emotiva, tuvo el domingo características que la hicieron aún más atrayente que en años anteriores.

En efecto, la masa infantil se sumó a la fiesta con fervoroso entusiasmo, y la capilla del Seminario de San Jerónimo rebosó de enjambres de cabecillas en expectante orden y silencio.

Una vez que llegaron «El Obispillo» y cortejo, se rezó la Estación al Santísimo. El pequeño «Magistral» Julián Ibáñez Casado, cautivó la atención con su arrolladora elocuencia y al intervenir «El Obispillo» Felipe Ortúnez Gallo, de 8 años de edad, con su paternal admonición, el ambiente se caldeó de una religiosidad por la novedad que ello suponía, al terminar el cual no se aplaudió por respeto al lugar sagrado.

Después, los villancicos que cantó la Escolanía Catedralicia, mientras

Pulseras de oro, un gran surtido en Joyería LA ESFERA.

se daba a adorar la imagen del Niño, el beso del anillo pastoral de S. E. y el sorteo de algunos premios, pusieron digno remate al acto religioso.

Ya en la calle, los socios del «Moto Club Burgalés» esperaban con sus potentes máquinas la salida de «El Obispillo» quien una vez acomodado en el coche facilitado por el Excmo. Ayuntamiento, y los pajes en las «motos» portadores de relucientes estrellas, iniciaron un corto recorrido para realizar algunas visitas, causando gratísima impresión el paso de la comitiva por El Espolón, en pleno paseo ya que el soleado día convidaba a ello y todos los paseantes recibían gustosos la infantil bendición del «Obispillo» burgalés.

Al finalizar su recorrido regresaron al Palacio Arzobispal en cuyo vestíbulo ya esperaban su llegada los miembros de la «Sociedad Coral de Burgos» con su rondalla, coro y acordeonistas. Iniciada una marcha solemne, subieron todos al Salón del Trono en donde el «Magistral» y el «Obispillo», repitieron ante el Prelado de la Diócesis Dr. Pérez Platero, sus respectivos sermones de Navidad.

Su Excelencia Reverendísima, obsequió con unos dulces a socios y niños de la Escolanía quienes entonaron unas villancicos de su repertorio.

A la salida, mientras el Prelado burgalés impartía su bendición, todos prorrumpieron en vítores y aclamaciones, finalizando así tan simpática fiesta.

LEON

MERCADO. — Se celebró ayer mercado en la Plaza Mayor, aunque oficialmente está señalado para hoy.

Entraron solamente aves, en especial pavos y pollos, pero en número reducido. Los precios no han bajado con respecto a los mercados precedentes.

Mañana se celebrará un mercado, que se espera sea importante.

En la Plaza del Conde, (Abastos), las tiendas estuvieron surtidas de carne, especialmente de cordero y lechazo.

También entró más pescado que en los días precedentes, bajando algo los precios, especialmente el besugo, que se detalla entre 22 y 26 pesetas el kilo. La merluza de 75 a 80; pescadilla de enroscar a 20; mediada a 40 y grande a precios más altos; chicharros de 11 a 13 y congrio, a 50.

APRENDICES. — Ayer les fueron entregados, en un acto oficial que presidieron el Delegado Provincial Sindical, altos jefes de la RENFE, Director de la Escuela y Delegado Provincial del Frente de Juventudes, las credenciales,

Objetos de regalo, los más prácticos y bonitos, adquiéralos en LA ESFERA.

a los aprendices de la RENFE, que han terminado sus estudios en la Escuela y pasan ahora a desempeñar sus servicios en las distintas especialidades.

Asistieron todos los aprendices. En primer lugar el Ingeniero Director de la Escuela pronunció un discurso, sobre la responsabilidad que ahora les incumbía, al servicio de España, en sus nuevos puestos.

Después se procedió a la entrega de credenciales y de premios en metálico, a los más distinguidos.

Finalmente el Delegado Provincial, pronunció un discurso, felicitando a los aprendices.

SALAMANCA

SUSPENSION.—La anunciada representación de la obra de Miller, "Panorama desde el puente" que desde hacía varias semanas venían ensayando los actores del TEU, dirigidos por Vicente Alonso, ha tenido que ser suspendida por inconvenientes insoslayables surgidos a última hora.

Es una verdadera pena, se lamenta el periódico "El Adelanto", que dicha obra no sea representada, después de la expectación que había creado en la ciudad, máxime dándose el caso que los ingresos que de ella

La casa va de primera con lavadora de LA ESFERA.

se obtuvieran, irían a engrosar la suscripción abierta para la campaña de la Navidad del Necesitado.

SEGOVIA

TUNEL.—La Junta de mandos sindicales en una reunión se ocupó de la reciente paralización del tráfico entre Segovia y el Norte de España con Madrid, motivada por la última nevada, poniéndose de relieve la necesidad de, una vez más, insistir sobre la urgencia de que se construya un túnel que atraviese la sierra, impidiendo así la gran perturbación de tráfico que continuamente se produce.

También se acordó rogar a la autoridad competente vigile —hasta tanto que el túnel sea realidad— el tráfico por el puerto del Alto de los Leones en los días de nevada, a fin de evitar la anarquía que se produce y, además, intensifique la limpieza de la carretera con las máquinas quitanieves, ya que los taponamientos de tráfico que se producen afectan mucho a la economía de empresas, obreros, etc.

BOLSA Y FINANZAS

Cotizaciones de los mercados de valores e impresiones de la jornada facilitadas por el BANCO DE BILBAO y la AGENCIA CIFRA correspondiente al día 31 de Diciembre de 1958

BOLSA DE MADRID

Madrid, 31.—La última sesión de Bolsa del año 1958, ha vuelto a señalar tendencia compradora, extendida a todos los corros, experimentando mejoras importantes las cotizaciones de algunos valores e industrias pesadas, como Auxiliar de Ferrocarriles, que mejora treinta duros y Altos Hornos, que sube quince.

Otros avances destacados han sido: de cinco enteros, en Fuerzas Eléctricas de Cataluña; cinco y medio, en Hidroeléctrica de Moncabril; seis, en Aguila y Azucareras; siete, en Insa y Ebro; nueve, en Iberduero; nueve y medio, en Hidroeléctrica Española, y diez, en Española de Petróleos.

Los retrocesos muy escasos, no pasaron generalmente de los dos enteros.

Ha terminado el plazo de suscripción de la ampliación de capital del Banco Español de Crédito y Banca López Quesada. El derecho del Banco Español de Crédito comenzó a ochenta y dos pesetas y ha terminado a setenta y ocho, mientras que las acciones, que quedaron a ochocientas pesetas, han cerrado hoy a setecientas cuarenta. En la Banca López Quesada, el derecho se ha mantenido siempre al precio de noventa pesetas y las acciones que quedaron a setecientas quince, están hoy a setecientas veinte.

Al cierre, el mercado se mantenía firme en general.—Cifra.

BANCOS: Banco de España, 641.—Crédito Industrial, 178.—Exterior, 335.—Central, 572.—Banesto, 740.—Hispano, 534.—Popular, 445.

ELECTRICAS: H. Española, 264.—H. Cantábrico, 176.—Nansa, 143.—Sil, 200.—Sevillana, 150.—Madrileña, 194'5.—FECSA, 230.—Fenosa, 192.—Leonesas, 175.—Chorro, 140.—Reunidas Zaragoza, 142.

SIDEROMETALURGICAS: Auxiliar FF. CC., 400.—Material y Construcciones, 160.—Manufacturas Metálicas M., 82.—Seat, 350.—Fasa 515.

MINERAS: Duro-Felguera, 271.—Rif, 723.—Guindos, 215.—Ponferrada, 795.

QUIMICAS: Explosivos, 310.—Petróleos, 609.—Hidro-Nitro, 152.

CONSTRUCCIONES E INMOBILIARIAS: Dragados y Construcciones, 183.—Portland del Ebro, 100.—Urbanizadora Metropolitana, 510.—Inmobiliaria Metropolitana, 158.—Alcázar, 91.—Urbis, 150.—Cantabria, 105.—Vallehermoso, 166.

ALIMENTACION: Ebro, 532.—El Aguila, 508.

TEXTILES: Fefasa, 226.—Sniace, 311.

VARIAS: Campsa, 197.—Tabacalera, 180.—Telefónicas, 217.—Metro Madrid, 165.—Unión-Fénix, 5.220.—Hidrocivil, 120.—Nicas, 172.

DERECHOS: Banesto, 78.—Fefasa, 36.—Auxiliar, 310.—Azucarera, 82.—Hidrola, 183.

BOLSA DE BILBAO

Bilbao, 31.—La sesión en la Bolsa estuvo interesante, como queriendo quitar el mal sabor de boca de los meses precedentes. La tónica ha sido muy favorable.—Cifra.

BANCOS: Banco de Bilbao, 815.

NAVEGACION: Naviera Aznar, 2.055.

QUIMICAS: Papelera Española, 405.—Sefanitro, 300. — Unquinesa, 280.—Resinera, 160.—Nicas, 172.

VARIAS: Aviación y Comercio, 68.—Vascongados, 142.—Sierra Menera ordinarias, 208.

SIDEROMETALURGICAS: Altos Hornos, 267.—Babcok Wilcox, 520.—Basconia, 770.—Euskalduna, 282'5.

ELECTRICAS: Iberduero ordinarias, 298.—Idem nuevas, 275.—Idem novísimas liberadas, 265.—Idem novísimas s/ liberar, 950.—Viesgo, 206.—R. Zaragoza, 139

BOLSA DE BARCELONA

Barcelona, 31.—Mejoró algo el ambiente bursátil en la última sesión del año, especialmente en el corro de acciones. En el mismo, el dinero fué más propicio, realizándose bastantes más operaciones que en días precedentes y la mayoría con signos positivos en los cambios. Ello hace prever que en sucesivas sesiones continuará el auge del mercado. En los demás corros se operó con menor intensidad y alternativas en los cambios.—Cifra.

Petróleos, 615.—Explosivos, 314.—Cros, 660.—La Maquinista, 133.—Aguas Barna, 277.—Motor Ibérica, 1.675.—C. Metálicos, 755.—Tabacos Filipinas, 675.—Sansón, 425.—Asland, 575.—Industrias Agrícolas, 800.

BANCO DE BILBAO

Banca. — Operaciones de Bolsa. — Pago de negociables de trigo

Mayor Pral., 113. — PALENCIA

BANCO DE SANTANDER
Fundado en 1857
Banca - Cambio - Bolsa
Caja de Ahorros
Mayor Pral., 70. PALENCIA

Un abogado y un técnico agrícola a su servicio, suscribiéndose a MIES. Revista mensual. Suscripción: 36 pesetas al año. Apartado, 15. Palencia.

Los valores históricos y monumentales de la geografía palentina

"Diario de Burgos" comenta la "Guía Turística de Palencia y su provincia", de Valentín Bleye

Nuestro querido colega «Diario de Burgos» ha dedicado a la «Guía turística de Palencia y su provincia» editada por la Diputación Provincial, el siguiente artículo:

«Está mereciendo muchos elogios de crítica y público este documentalísimo libro, recientemente publicado, del que es autor nuestro querido compañero en la Prensa y redactor-jefe de DIARIO-DIA, don Valentín Bleye.

Tan erudita obra resulta, indiscutiblemente, de un alto valor, pues constituye un verdadero arsenal de datos sobre la historia y la belleza artística y monumental que atesora la provincia hermana. Bleye, que ha conquistado un nombre y una autoridad en el campo de la Prensa y de las Letras, merced a una perseverante, amplia y selecta labor periodística y literaria, vió premiado este magnífico libro en el concurso que convocó la Diputación palentina, para galardonar la obra que mejor exaltara —y al mismo tiempo diera a conocer a los grupos turísticos que visiten aquella provincia— los valores históricos y monumentales de la geografía palentina.

Entre todas las riquezas arquitectónicas y artísticas, que guarda celosamente Palencia, hay muchas que están como abandonadas, como si no merecieran ya la contemplación del turista; hay muchas que no se las visita, porque desde fuera apenas se las reconoce valor ni mérito, ni significado. Y es Bleye quien, secundando admirablemente la idea de la Diputación palentina de destruir y derrumbar esas paredes de ignorancia y ese desconocimiento turístico que padece aquella provincia, por medio de sus constantes trabajos periodísticos y con este libro magnífico que nos ocupa, ha emprendido la cruzada de darnos a conocer las joyas artísticas o históricas de su gentil Palencia.

Su pluma fluída, cálida y de profunda exaltación, va describiéndonos maravillosamente, en las 314 páginas que integran esta obra, el paisaje, la historia y los monumentos palentinos, con método ordenado de quien ha estudiado primero los antecedentes históricos y observado con atención los más mínimos detalles, expresando todo con léxico técnico, pero a la vez, en una forma narrativa fácil, que deleite al lector. Bleye ha escrito, sin duda, una obra singular, cuyo valor y belleza poética no podemos ni queremos dejar de exaltar.

Incluye la Guía de Bleye no pocas bellísimas fotografías, debidas a Albino R. Alonso, Hoyos Casén, Payá y otros artistas de la cámara, que orientan perfectamente al lector para el mejor conocimiento de los monumentos y lugares tratados en la obra.

La exaltación de los valores históricos y monumentales de Palencia, que Bleye ha tomado por su cuenta en este libro de inestimable valor, es un motivo más de atracción y simpatía hacia nuestro querido compañero y amigo, porque ello demuestra su alta espiritualidad y su profundo conocimiento y amor a la Historia de su Palencia. Libro es pues la «Guía Turística de Palencia» que deleita y que es de utilidad adquirir por todas aquellas personas versadas en arte o eruditas en historia e imprescindible en el hogar de todos los buenos palentinos, amantes de las glorias de su Patria chica.

NO OLVIDE QUE...

LA ESFERA, vende con facilidades de pago. Absoluta reserva. Puede pagar en el establecimiento en las fechas que más le interesen. Vea nuestro surtido en todos los artículos. Y tenga en cuenta que... haga o no compra, agradecemos su visita

Dietario

Jueves día 1 de Enero de 1959

SANTORAL. — La Circuncisión de N. S. J. C. — Santos: Fulgencio, Justino, obispos; Almaquio, Concordio, Magno mártires; Eufrosia, virgen; Eugendo, Odilón, abades.

(Misa: Circuncisión. Color: Blanco).

Sale el sol a las 7'40 horas y se pone a las 16'59 horas. Cuarto menguante, a las 10'50 horas.

REFRAN: Diciembre decembrina, hiere como culebrina.

MATERIAL DE ESCRITORIO, EN I. G. DIARIO-DIA

EFEMERIDES. — 1869: Inauguración de las Escuelas de Artes Industriales de la «Propaganda Católica». — 1827: Nace Alonso Martínez. — 1850: Comienza la venta de sellos en España. — 1860: Batalla de los Castillejos. — 1863: Nace Pierre de Coubertin, renovador de las Olimpiadas. — 1865: Abolición de la esclavitud en los EE. UU. — 1912: Inauguración del teléfono París-Madrid.

CASA MARTIN, es sello de distinción. Canadienses dóngola, abrigos y confecciones selectas
Mayor, 86. — Teléfono 3296
PALENCIA

Cartelera

Miércoles, 31 de diciembre de 1958

TEATRO PRINCIPAL

«El gran jefe». Tecnicolor. Tolerada.

TEATRO CINE ORTEGA

Función a las cinco: «Rifles de Bengala» y «El bebé y el acorazado».

CINE CASTILLA

Continua desde las tres y media, «Yuma», «Guardias y ladrones» y «Aeropuerto».

CINE PROYECCIONES

Continua desde las tres y media, «Los amantes del desierto» y «Las últimas banderas».

CINE OTERO

Sesiones a las cinco y siete y media, «Testigo de cargo». Estreno.

Jueves, 1 de enero de 1959

TEATRO PRINCIPAL

Presenta a las cinco de la tarde, la película más grandiosa de todas las épocas, «El globo rojo». Un auténtico prodigio del cine actual. Tolerada menores.

A las 7'45 y 10'45 noche, sensacional estreno. Una auténtica superproducción del cine italiano, «Casa Ricordi», con Marta Toren, Marcello Mastroianni. La película que verá usted una y varias veces. Tecnicolor. Tolerada menores.

CINE OTERO

Sesiones a las cinco y siete y media, «Testigo de cargo». Estreno.

CALIFICACION MORAL:

«El gran jefe» (2); «El globo rojo» (1); «Casa Ricordi» (2); «Rifles de Bengala» (2); «El bebé y el acorazado» (1); «Yuma» (2); «Guardias y ladrones» (2); «Aeropuerto» (2); «Los amantes del desierto» (2); «Las últimas banderas» (5); «Testigo de cargo» (3R).

LA ESFERA

El establecimiento más acreditado de la región

INSTALACION MODERNA
SIMPATIA-AMABILIDAD
ATENCION AL CLIENTE
CALIDAD EN SUS ARTICULOS

Esto es LA ESFERA..., señores

POMPAS FUNEBRES

Hontiyuelo

CASA FUNDADA EN EL AÑO 1880
Mayor, 184-186. Tfnos. 1707, 1583, 1856
3960.—PALENCIA

anuncios por palabras

Alquileres

ARRIENDO tierras regadío. Calle Dr. Díaz Caneja, 13, 1.º, izquierda.

POR AUSENCIA, arriendo bar con vivienda y bodega, muy acreditado. «El Tropezón». Cisneros.

Automóviles

CAMION Austin Perkins, vendo. Justo León. Villada.

COCHE apto para furgoneta, se vende, 7 HP., económico. Administración.

AUSTIN 9 HP. Auto Recambios. Rafael López.

CAMION Reo Barreiros, basculante, 6-7 toneladas, toda prueba, como nuevo, precio interesante; facilidades, véndese. Teléfono 1680.

Compras

SE PAGA MUCHO por cuadros, santos de madera, mesas de nogal, armas antiguas, pistolones, trabucos, libros, monedas, sellos, prismáticos, chismes antiguos. Anticuario de Madrid. Avisos El Museo. Mayor, 12. Palencia.

CEBADA y avena, se compra en Almacenes Jesús Villamuza. Cisneros.

Enseñanzas

AUTO-ESCUELA
Informes
AUTO-RECAMBIOS
RAFAEL LOPEZ

ACADEMIA de Mecanografía "Arroyo". Colón, 31. Método gratuito, buenas máquinas, comodidad. Hora mes 30 y 35 pesetas.

Fincas

VENDO casa dos pisos libres, tratar Carretera Monte, 6.

SE VENDEN naves industriales. 2.500 m2., sólida construcción, cercadas con tapia de mampostería, en zona industrial próxima a estación de P. V., superficie total 5.000 m2. Razón: Pedro Ortega. Colón, 25. Palencia.

VENDO 24 obradas de tierra. Paredes de Nava. Contesto correspondencia. Viuda de Rojo. Ampudia.

VENDO dos casas. Barrio del Cristo, calle Navarra, 55.

Ganados y aves

POR DEJAR labranza vendo macho cuatro años, siete dedos y otro nueve años, tres dedos; mula ocho años, cuatro dedos. Isidoro Carmeño. Guaza de Campos.

SE VENDE macho de 5 años, ocho dedos. Para tratar, en Cervatos de la Cueza. Teódulo Fernández.

AVICULTORES. Lleve el éxito de postura, empleando los acreditados núcleos y gránulos ULTA, que con Anfivirasa es el preparado más completo que existe. Concesionario, José Martín García. Alisal, núm. 45. Palencia.

SE VENDE una mula siete años, ocho dedos. Fermín Herrador. Autillo de Campos.

VENDO cerdos al destete, magníficos. Carretera del Monte, en el cruce. Felipe de la Cruz. Huerta.

POR DEJAR labranza, vendo macho y caballo, 4 y 5 años, 3 dedos, toda prueba. Gregorio Ríos. Palacios del Alcor.

GANADEROS: Para cerdos de cría y engorde, piensos compuestos SANDERS. Concesionario, Benigno Martín "Cereales". Manuel Rivera, número. 5.

CERDOS destete, vendo. Granja Carrionesa. Plaza Abastos. Telf. 2766.

VENDO caballo 6 años, 3 dedos; dos cerdos 80 y 180 kilos. Eulalia Mota. Villalobón.

VAQUEROS: Para terneros y vacas, piensos compuestos SANDERS. Concesionario, Benigno Martín "Cereales". Manuel Rivera, número, 5.

SE VENDE toro carne. Valentín Buey. Magaz.

VENDO terneros para suero. Remigio González. Allende el Río.

AVICULTOR: Para tus pollitos y ponedoras, piensos compuestos SANDERS. Concesionario, Benigno Martín "Cereales". Manuel Rivera, número, 5.

VENDO terneros, suero y comiendo; cerdos 30 kilos, cochinas preñadas y de ceba. Julián Bahillo. Camino San Román.

SE VENDEN tres terneros para el suero. Pastores, 48.

GANADEROS de ovejas en producción, mucho más leche y conservación de carnes con considerable ahorro económico si comen sus ganados piensos "Sanders". Informes en Manuel Rivera, 5. Benigno Martín.

POLLITOS, pollitas. Alta selección, de un día y varias edades. Pedidos: Bar Correos, Palencia. Granja Navas. Osorno.

VENDO caballo ocho años, seis dedos sobre la marca, toda prueba. Virgilio. Villaeles.

POLLITOS - Pollitas extraseleccionados. Leghorn. Prat. Rhode, procedentes Granjas reconocido prestigio. Disponibles entrega inmediata. Pedidos: Francisco Dueñas. María Molina, 13. Valladolid.

VENDO terneros de suero. Carretera Santander. Benjamín Cruz.

VENDO dos cabras cubiertas. F. Pérez. Población de Campos.

CERDOS al destete. Carretera Grijota. Angel Vargas.

POLLITOS alta selección, piensos compuestos completos para ponedoras y pollitos. Avícola California. José Antonio, 45. Teléfono 1455.

VENDO yegua cubierta, potra de año. Calzadilla de la Cueza. Potenciano Gonzalo.

VENDO dos cerdos 10 y 12 arrobas. Gonzalo González. San Mamés de Campos.

SE VENDEN cerdos al destete. Fuente Salud. Florencio Marín. Palencia.

Maquinaria y Reparaciones

SEMBRADORAS de botas y ballestas, cubresemillas, rastras, arrobaderas, abonadoras. Almacenes maquinaria Ortega y Ortiz de Zárate.

SEMBRADORAS, gradas de ballesta, arados, repuestos. Almacenes de maquinaria, Sobrinos de Fidel Diego, S. R. C. Palencia.

SUMINISTROS I. L. A. G. A., S. A., Teniente Velasco, 26, teléfono 3476. "En su sección láctea", le ofrece: jarros para transporte de leche desde 5 a 50 litros; desnatadoras, amasadoras, equipos de ordeño automáticos y batidoras "Alfa-Laval", cinchos para queso, moldes para mantequilla, coladores, medidores, lactodensímetros y todo lo concerniente a este ramo.

REMOLQUES y arados de tractor, bombas, grupos moto-bombas, motores, básculas, carretillas, poleas, correas, cojinetes, mangueras, tornillería y repuestos. Almacenes Pinacho.

SE VENDE motor eléctrico «Siemens» 25 HP., impecable. Almacenes Sendino. Palencia.

NEUMATICOS, correas de ventilador, correas trapezoidales Navamuel. Casado del Alisal, E. Teléfono 1937.

MAQUINAS punto patente italiana, todos modelos, mano motor. Facón-Metier, tramador Jacquard. Rematadoras tres hilos. Enseñanza domicilio. Muchas facilidades. Consultenos. Imperio. Montera, 32. Madrid.

MOTORES «B. M. C.-Diesel», silenciosos, 18 HP. Auto-Recambios. Rafael López.

MOTORES Fiat 618 y Chevrolet 16 HP. Auto Recambios. Rafael López.

Préstamos

INDUSTRIA muy acreditada en Valladolid, necesita aportación de capital con colaboración personal. Informes Alvaro Martínez Gutiérrez. Paseo de España, 12, segundo, derecha. Valladolid.

Trabajo

POR DEFUNCION se necesita pastor. Martín Román. Requena de Campos.

SIRVIENTA para dos personas, necesítase. Germán. Mayor, 202.

SE NECESITA obrero agrícola de año, facilitando casa, en Husillos. Bernardo Pérez.

SE NECESITA sirvienta. Bar del Pino.

SE NECESITA muchacha para matrimonio solo, en Madrid. Presentarse con buenos informes. Avenida República Argentina, 12, 1.º, izquierda.

CHOFER primera especial, se necesita. Informes, Agencia España.

NECESITO dos sirvientas. Burgos, 21, primero, izquierda.

OBRERO para viñedo, con poca familia, vivir en finca, se necesita. Apartado, 55. Palencia.

MUJER limpieza industria, se necesita. Informes, esta Administración.

SE HALLA vacante plaza de guarda mulatero. Solicitudes, Hermandad de Villanueva del Rebollar.

SIRVIENTA para Madrid, buen sueldo. Informes, Catedral, 1.

Traspasos

SE TRASPASA el Bar Carlos, con facilidades. Para informes, en el mismo. Colón, 18.

Varios

"ROCA". Cuartos de baño y todos los accesorios. "La Hortensia".

FILTROS agua a presión, duchas, barras y cortinas para cuartos de baño y otros servicios. Ferretería Isasmendi-Madrigal.

PLACAS uralita para tejados. Decorativas para cuartos de baño, duchas, cocinas, fachadas, establecimientos comerciales, etc., inalterables a la humedad y elementos atmosféricos. Uralita. Agencia Oficial de Ventas, Avenida José Antonio, 45. Teléfono 1455. Palencia.

VENDO casa y traspaso Bar Casero. Mayor, 178.

COCINAS de hierro y esmaltadas, cuartos de baño, económicos y lujo, precios afinados. Pastor. Modesto Lafuente, 20. Palencia.

FONTANERIA Polo, fumistería. Cocinas Gopol para quemar paja. Cocinas tipo Bilbao para carbón. Estufas, tubos, codos, etc. José Antonio, 45. Palencia. Tlf. 2854.

MATERIALES de saneamiento «Roca, «Arsanis», las marcas de garantía. Almacenes Grajal. Martínez de Azcoitia, 15.

RADIORTIZ, vende, compra, cambia, repara, todas marcas radio. Alar. «REYES» el mejor regalo bicicletas Cil. Precios especiales. Motocicletas «Iso». amplias facilidades. Garaje Aguado. Plaza Carmelitas.

VENDO yegua cubierta, potra lechal, mula y macho cerrados, carro par, seminuevo. Nicolás. Abarca.

CEMENTOS, ladrillos, tubería, azulejos. «Materiales Arranz». Oficinas: Plaza León.

SE VENDE heno de alfalfa, veza y remolacha forrajera, buenos precios. Finca Santa Cruz. De Rivas de Campos.

Vehículos

VENDO carro varas, buen estado. José Estébanez. Villamorco.

VENDO bicicleta «Orbea». Cura, 13. Pedro Cabeza.

Ventas

VENDO remolacha forrajera. Finca El Parque. Carrión.

MAIZ superior a precios sin competencia para vagones y partidas. José Martín García. Alisal, 45. Palencia.

ATENCION: Vendo cajas y cartones nuevos para huevos. Granja Carrionesa. Plaza Abastos. Teléfono 2766.

SE VENDEN 12 chopos, en Villaproviano. Evilasio Medina.

TOLDOS y lonas cubre mercancías para camiones. Trajes agua para trabajos en minas y demás industrias, de la Casa Bilbao Goyoaga, S. A., de Deusto. Representante Palencia y provincia, Antonio Medina. Avenida Casado Alisal, 17, 3.º. Teléfono 1719.

CALZADOS Aurelio. El mismo zapato le cuesta menos dinero en nuestra casa. Es un comercio sin lujos y con dependencia propia. Mayor, 8. Teléfono, 3554. Palencia.

VINO del Paramillo se vende al por mayor, puesto en bodega de "Venta Nueva". Carretera de Carrión. Tratar en Palencia, Mayor, 99. (Comercio).

SE VENDEN 2.500 kilos alfalfa. Domingo Salas. Villamediana.

VENDO 70 olmos de 80 en adelante. Jesús Marcos. Villoldo.

CARPETAS DE CUERO NATURAL, ARTISTICAMENTE REPUJADAS, EN I. G. DIARIO-DIA

M.C.D.2022

Madrid al día

Se hará lo posible para no llegar a los 5 millones en el año 2.000

Los maestros católicos exponen la situación, para que resuelva el Ministerio

Las abejas hacen aumentar cinco veces la producción de frutos y semillas

Madrid.—(Crónica de ARGOS, especial para nuestro periódico. Prohibida la reproducción).

Entra Madrid en el año 1959 con casi dos millones de habitantes y con la preocupación de no llegar a los cinco millones en el año 2000, cuya enorme población alcanzaría al ritmo actual de crecimiento. La comisión interministerial encargada de estudiar la descongestión de los grandes núcleos urbanos irá poniendo en práctica las medidas necesarias para evitar esas monstruosas concentraciones humanas, tan incómodas y molestas.

El arquitecto don Pedro Bidagor ha hecho, en el Instituto de Estudios de Administración Local, una exposición de las corrientes migratorias y de la dirección que deben tomar. Las directrices podrían ser las siguientes: cuatro operaciones parciales, que comprenden gran Madrid, gran Barcelona, valle del Guadalquivir y valle del Guadiana; cuatro operaciones parciales menores, que serían Galicia, Asturias y León, Vasconia y Alto Ebro y Levante, y dos operaciones autónomas: Baleares y Canarias.

A fin de que para el año 2000 la población madrileña se reduzca a unos tres millones y medio de habitantes, se crearía una comarca basada en la colonización de las vegas del Jarama y sus afluentes y en la industrialización de 20 a 30 pueblos comprendidos en un radio de 50 kilómetros. Del mismo modo, en Barcelona y en las demás grandes poblaciones, las grandes ciudades se transformarían en grandes comarcas, en forma planetaria, procurando alejar todo lo posible del núcleo central a los denominados satélites.

La Federación de Asociaciones de Maestros Católicos, ha celebrado, en las últimas fechas del año, su Asamblea nacional en Madrid, con asistencia de representaciones de sus Asociaciones provinciales. Se ha tratado en esta Asamblea de actividades espirituales y culturales y también de la situación económica del Magisterio.

Previamente aprobado por el Cardenal Primado, se ha elevado al Ministerio de Educación Nacional un escrito en que se expone sencillamente tal situación, bien conocida por todos. El escalafón tiene siete categorías, con sueldos que van desde algo más de siete mil a un máximo de treinta mil pesetas al año, más la subvención por vivienda, que en Madrid, es de 7.200 pesetas anuales.

Joyas, muchas joyas en el establecimiento de más fama en la región. LA ESFERA.

Pero en algunas provincias ha tenido que intervenir el gobernador civil ante los Ayuntamientos, a fin de facilitar al maestro un alojamiento digno, porque no puede pagar el hospedaje, y hay escuelas desatendidas por esta causa. Los maestros católicos se han limitado a hacer esta exposición, sin apuntar soluciones ni pedir nada. Como funcionarios del Estado, esperan que el Ministerio sea quien estudie y resuelva.

Al igual que en toda España, también en Madrid se ha celebrado el «Día de la Abeja», con cuyo motivo los medios de difusión conceden unos espacios a estos alados y zumbones animalitos que nos proponían en la escuela como ejemplo de laboriosidad y ahorro, virtudes que de mayores veíamos un tanto empañadas con un velo de avaricia.

Al tenor de las cifras que con motivo de esta fiesta se han dado a conocer, vemos que las abejas son altamente generosas para la economía española. Doce mil toneladas de miel al año se producen en 1.200.000 colmenas que existen en España, producción que sería muy superior si las antiguas se hicieran movilistas, pues aquellas tienen un rendimiento inferior en un tercio a las modernas.

Pero, aparte de la miel y de la cera, las abejas son un valioso elemento de fecundación de las plantas. En las grandes zonas de monocultivo, la fauna entomológica desaparece por el amplio empleo de insecticidas, y entonces hay que llevar colmenas o «paquetes» de abejas a aquellos terrenos, al objeto de que con el transporte de polen, en sus incesantes vuelos de flor en flor, hagan aumentar la producción de frutos y semillas hasta cinco veces más de la que se hubiera podido obtener sin tan activa colaboración.

¡¡¡ Matrimonios !!!
¡¡¡Novios!!!
¡¡¡Familias!!!
BAILE DE LAS UVAS
MEJOR AMBIENTE
MEJORES PRECIOS
Elegante Sala de Fiestas
GRAN VIA
Y se complace en felicitar a sus clientes y amigos, entrada y salida de año

Apuestas Mutuas Deportivas

5.250 pesetas cobrarán los de catorce aciertos

Madrid, 30. — Resultado provisional de las Apuestas Mutuas Deportivas Benéficas correspondientes a la quince jornada: Apuestas, 5.225.502. Recaudación, 15.676.506 pesetas. Cincuenta y cinco por ciento de premios, 8.622.078,30 pesetas.

Reparto de premios, 4.311.039'15 pesetas a 821 boletos de 14 resultados, a 5.250'95 pesetas, y 4.311.039'15 pesetas, a 26.146 boletos de 13 resultados, a 164'85 pesetas.—Alfil.

Si Vd. quiere un reloj de calidad
visite un establecimiento de categoría, LA ESFERA, le ofrece un maravilloso surtido para Reyes

Un extraordinario surtido de los más originales y bellos
JUGUETES
y atractivos artículos de regalo, en el que todos podrán satisfacer su ilusión...
- Las niñas...
- Los niños...
- Las jovencitas...
- Los muchachos...
- Las señoras...
- Los caballeros...
I. G. DIARIO-DIA
Establecimiento de primer orden a su servicio

La Televisión cubrirá en un plazo de dos años toda la superficie de la Patria

Los convenios sindicales colectivos jalón fundamental en la ordenación jurídica del trabajo

Los ministros del Gobierno opinan sobre los acontecimientos de 1958

Madrid, 31. — Los periódicos de la mañana, publican hoy suplementos extraordinarios que dedican a poner de relieve los acontecimientos tanto nacionales como mundiales acaecidos en el año 1958.

«ABC» y «Arriba», al confeccionar los suyos, demuestran el prodigioso avance logrado por la técnica tipográfica en nuestro país. Profusión de fotografías en huecograbado ilustran interesantes trabajos literarios y reportajes de prestigiosas firmas de las Letras y del Periodismo. «Ya», en sus páginas publica la respuesta de varios ministros a su pregunta: ¿Cuál ha sido el asunto más importante de su ministerio en 1958? Las contestaciones, en síntesis, han sido así:

TRABAJO

«Muchas y transcendentes han sido las realizaciones del Ministerio de Trabajo en el año que termina—dice el señor Sanz Orrio—. Entre ellas son esperanzadoras las primeras experiencias y la puesta en marcha de la nueva Dirección General de Empleo y de la Subdirección de Seguridad Social Agraria, así como las consignas de acción dadas a la Dirección General de Trabajo para el más inmediato futuro. Pero usted se refiere más bien al logro o realización más importante del año. No ofrece duda que ésta ha sido la aprobación por las Cortes de la Ley de Convenios Colectivos Sindicales en el Pleno del mes de abril, y los primeros pasos en la aplicación de la Ley, así como su desarrollo mediante el reglamento que el Ministerio de mi cargo ha dictado a su realización». Considera que estos convenios «marcan un jalón fundamental en la ordenación jurídica del trabajo nacional, en el equilibrio económico social de esta Ordenación, y tal jalón queda como piedra o hito singularizado precisamente en la Primavera de este año 1958».

EJERCITO

«Para un Ministerio militar como el que represento —declara el teniente general Barroso—, los asuntos más importantes son aquéllos en que se pone a prueba la capacidad de las fuerzas armadas para cumplir la misión que se les ha confiado. No vacilo, pues, en destacar, como hecho más señalado del año que termina, nuestra acción militar en los territorios españoles de Africa, que permitió restablecer el orden en el Sahara y asegurar la sólida defensa de Ifni».

OBRAS PUBLICAS

«Pienso —dice el general Vigón, ministro de Obras Públicas— que me sería más fácil decir con mayor objetividad, qué es lo que más ha sentido no haber podido realizar. No es poco, en verdad, sin que la enumeración responda a un orden de mayor dolor de mi parte, ni tampoco al de la urgencia de las cuestiones, ni siquiera a una perspectiva de posibilidades y de propósitos, podría decir que me aflige no haber podido desarrollar un plan de conservación y acondicionamiento de carreteras suficientemente amplio; que no hayamos llegado a atender en la medida deseable a la conservación de los calados algunos puertos (Sevilla, Huelva, San Esteban de Pravia, Avilés, Santander, Bilbao; que no haya podido llegar al planteamiento riguroso del total problema de los transportes; que apenas hayamos puesto en marcha más que las obras de un par de pantanos, de alguno que otro canal y el abastecimiento de agua y saneamiento de dos centenares y pico de núcleos de población que se hayan quedado esperando turno no pocos proyectos de regadíos de importantes zonas...».

Del cielo a TELEFUNKEN..., pasando por LA ESFERA.

MARINA

«De entre todos los asuntos que se le han presentado al ministro de Marina en 1958 —contesta el almirante Abárzuza—, el más importante ha sido el que plantea la necesidad de transformar nuestra Marina clásica, o convencional, como se dice ahora, en la Marina electrónica que los progresos de la técnica y la evolución de los conceptos tradicionales de la guerra naval exigen».

SECRETARIA GENERAL DEL MOVIMIENTO

«En el orden político general, el acontecimiento de mayor transcendencia fué, sin duda —dice el ministro secretario general del Movimiento—, la solemne proclamación en las Cortes Españolas de los principios fundamentales del Movimiento por S. E. el Jefe del Estado. En la línea de la incorporación de nuestro pueblo a las iniciativas y realizaciones del Movimiento, constituyó un acto emocionante, inolvidable, la concentración que, como final de los juegos deportivos sindicales, presidió nuestro Caudillo en el Estadio Bernabeu el 1 de mayo, día de San José Obrero, con más de diez mil trabajadores deportistas y ante más de cien mil espectadores, productores también. Fué mucho más que un espectáculo deslumbrador. Representó una muestra de la madurez de los trabajadores españoles en un estilo limpio y claro».

AIRE

Por su parte, el ministro del Aire declara: «Con independencia de la actuación de las fuerzas aéreas en las operaciones realizadas en las provincias de Ifni y Sahara y de la evolución en el desarrollo del programa previsto para dichas fuerzas aéreas, que corresponden a la Aviación militar, voy a referirme, al contestar dicha pregunta, al campo de la Aviación civil, en el que, por su significación, puede considerarse como asunto más importante del año 1958, la ley por la que se crea la Junta Nacional de Aeropuertos, que fué aprobada por las Cortes en su última sesión. Nadie niega ya —sigue el ministro—, y los hechos afianzan la idea, que la Aviación civil, además de ser una excelente reserva de la Aviación militar, cumple un fin social muy importante, al estrechar el mundo, acercando, en cuanto al tiempo, a los países entre sí, y a unas ciudades con otras».

INFORMACION Y TURISMO

«Resulta difícil contestar a esta pregunta —dice el ministro de Información y Turismo, señor Arias Salgado—, pues son muchos y muy serios los asuntos que han ocupado y preocupado la atención del Ministerio de Información y Turismo durante el año que termina. De la importancia de algunos cabe decir que su exacta solución resulta vital para determinados sectores de la actividad económica, social y cultural de España. El milagro cotidiano de una información serena, equilibrada, veraz, limpia, con medios técnicos en auge constante y con aceptación creciente, es asunto que ha exigido preferente dedicación del Ministerio; el incrementar el turismo extranjero que nos visita, que permite equilibrar nuestra balanza de pagos y ayuda al conocimiento de nuestra realidad patria, abriéndonos insospechadas posibilidades en la convivencia política y material en otro importante objetivo conseguido.

Pero, dice el ministro de Información y Turismo, si dejamos a un lado la labor de cada día —política, cultural, administrativa y de gestión ordinaria— en libros, Prensa, Radio, cine, teatro y turismo, la realización más importante llevada a buen paso, no ha terminado. Por el Ministerio en el año 1958 ha sido el desarrollo de la televisión en todos sus aspectos. Solamente en el orden de las instalaciones, el enlace hertziano, Madrid-Zaragoza-Barcelona, con sus siete torres relevadoras y las estaciones de televisión de 213 kilowatios de las dos Castillas—Navacerrada, a 2.300 metros de altura—de 20 kilowatios en el Tibidabo —Barcelona—y de dos kilowatios de La Muela—Zaragoza—son ya un hecho, están ahí, a la vista de todos, y a principios del año 1959, y después de un período de pruebas, extenderán los beneficios de la televisión a más del 50 por 100 de la población de España.

Quien espera, desespera. No espere. Vaya a LA ESFERA.

Menos visibles—pero de indudable importancia posterior—han sido los trabajos para la instalación de una emisora en El Veleta (Granada), a 3.400 metros de altitud, que en un futuro inmediato servirá gran parte de Andalucía y zonas próximas.

Y esto no es todo, es la primera parte de un plan nacional que prevé nuevas emisoras de T. V. y estaciones repetidoras y relevadoras que cubrirán en un par de años, Dios mediante, la superficie de nuestra Patria».

JUSTICIA

En su contestación, el ministro de Justicia, señor Iturmendi, dice a «Ya», que lo más importante realizado por su departamento durante el año 1958 fué la reforma del Código Civil, la más amplia desde 1889, que fortaleció el matrimonio, protege a la mujer y realiza otras finalidades esenciales.

GOBERNACION

El ministro de la Gobernación dice que la gestión más importante de su Ministerio durante el año 1958, ha sido la preparación de determinadas resoluciones que producirán su fruto en el futuro o los trabajos que nos ocuparán en el mañana por consecuencia de lo ya resuelto.—Cifra.

NO-DO DE SUCESOS

COMERCIO CLANDESTINO DE CARNE

Córdoba, 31.—La Guardia Civil ha detenido a José María Hervás Redondo, de 25 años, de profesión modelista, domiciliado en la Barriada de Canero, quien se desplazaba a Montilla, en motocicleta, para adquirir en la tenería de José Lepiso, carne de caballería que luego entregaba al carnicero Angel Orado Carvajal, domiciliado en la calle José Antonio Gitón, número 3, al que le fueron intervenidos 39 kilos de chorizos elaborados con dicha carne, quince kilos de ésta, adobada y otros 50 kilos de carne troceada.

El carnicero declaró que también adquiría este artículo con el que elaboraba clandestinamente embutidos de otros establecimientos de Jaén y de Antequera, dedicándose a este lucrativo negocio desde hacía dos años, y que la carne que él no elaboraba se la vendía a Celestino Gómez Parra, dueño de un matadero industrial establecido en la carretera de Madrid, en Córdoba, que fabricaba chorizos para su venta a precios económicos.—Cifra.

TRES NIÑOS MUERTOS MIENTRAS DORMIAN

Huelva, 31.—Tres niños han resultado muertos y uno herido de gravedad, al prender una chispa de un candil en el lecho donde dormían. El matrimonio Indalecio Pérez Baudil y Francisca Sánchez Andrés, de Salamanca, se hallaba alojado desde hace dos meses en una de las cuevas que existe a espaldas de la Plaza de Toros. Cuando los niños dormían y en ausencia de sus padres, del candil que les alumbrada se desprendió una chispa que prendió en las ramas de eucaliptus que formaba su lecho, se formó una terrible humareda que asfixió a los hermanos José Luis, de 2 años, María Dolores, de 3 y Anabella, de 4. José, de 8 años, se salvó e ingresó en el Hospital.—Cifra.

MINERO MUERTO

León, 31.—En la mina Antracitas de Santa Cruz, situada en Torre del Bierzo, fué arrollado por un vagón el obrero Alfredo Linán Madero, de 18 años de edad, que resultó con heridas gravísimas y falleció poco después.—Cifra.

MAIZ
Grandes y pequeñas cantidades. Precios interesantes. VENDE: Industrias Agropecuarias del Valdavia. PRECIADOS, 37. MADRID.

Libre cambio de divisas en Argentina

Buenos Aires, 31.—El Gobierno argentino ha decretado la implantación del libre cambio de divisas en la República a partir del próximo día 1 de enero.

La noticia fué dada por el propio presidente Frondizi en el transcurso de una declaración para la Radio y Televisión, diciendo que dicha medida forma parte del programa de reformas económicas de la nación.

También dijo Frondizi que iban a levantarse las trabas aduaneras para las importaciones, pero se incrementarán notablemente los aranceles de los artículos no necesarios. Una de las industrias más afectadas por la decisión, será la periodística que ya no podrá hacer sus importaciones de papel y material al cambio de 18 pesos el dólar como hasta ahora, sino que tendrán que hacerlo al cambio del mercado libre, es decir, a 65 pesos el dólar.—Efe.

S. E. S.
FAJAS A MEDIDA
Mayor, 101
Teléfono, 3071

POMPAS FUNEBRES
CRESPO
Casa fundada el año 1903
TELEFONOS de día, 1753 de noche, 2804
BECERRO DE BENGOA, NUM. 6

Elixir Estomacal
SAIZ DE CARLOS
Indicaciones: Dolor de estómago, acidez, dispepsia, vómitos, diarreas en niños y adultos, dilatación y úlcera de estómago, tónica, ayuda a las digestiones y abre el apetito.
ESTOMAGO INTESTINOS

Ha muerto el almirante Regalado

Fué ministro de Marina de 1945 a 1951

Madrid, 31.—Víctima de un colapso cardíaco, falleció en su casa de Madrid, el almirante don Francisco Regalado Rodríguez, que contaba 77 años de edad.

Poco después de conocerse la triste noticia, estuvieron en la residencia del finado los ministros de Marina, almirante Abarzuza; subsecretario de la Presidencia, señor Carrero Blanco y otros miembros del Gobierno. También acudió el almirante Nieto Antúnez, jefe de la jurisdicción central de Marina.

El entierro se verificará esta tarde, a las cuatro.

Don Francisco Regalado Rodríguez nació el 1 de mayo de 1881, e ingresó como aspirante de Marina en la fragata «Asturias». Fué promovido a guardiamarina en 1908 y a alférez de navío en 1911. En Bélgica siguió los estudios de ingeniero electricista. En 1917 fué nombrado segundo jefe del submarino «A-2». En 1919 siguió un curso de radiotelegrafista en la Escuela Superior de Electricidad de París.

Por sus servicios en aguas de Alhucemas, se le concede la cruz de primera clase del Mérito Militar. En 1935 es ascendido a capitán de fragata y toma el mando del servicio de comunicación del Estado Mayor de la Armada. Le sorprende el Movimiento en Galicia y, en septiembre de 1936, es nombrado jefe de Estado Mayor de la Flota Nacional. En mayo siguiente pasa a segundo jefe de Estado Mayor del Cuartel General del Generalísimo y en diciembre de 1937 se hizo cargo del mando de la flotilla de destructores, pasando en octubre siguiente a Roma como agregado naval.

En julio de 1940 tomó el mando del crucero «Almirante Cervera» y un año después pasó al Estado Mayor como jefe de la sección de operaciones. Luego de pasar por otros destinos, en julio de 1945 fué nombrado ministro de Marina, cargo en el que cesó en 1951. Posteriormente fué comandante general de la Flota.

ALMIRANTE REGALADO

Estaba en posesión de numerosas condecoraciones nacionales y extranjeras.—Cifra.

FELIZ AÑO 1959 desea a sus amigos el
TEATRO PRINCIPAL
y les ofrece MAÑANA estos sensacionales programas

TARDE A LAS 5
¡Un auténtico prodigio del cine actual!
EL GLOBO ROJO
Con los elementos más sencillos, la obra más bella del cine de todas las épocas.
Completará el programa, los siguientes complementos:
LA ISLA DE LAS SORPRESAS
SATURNINO EL POETA
REACTORES MAF-56
SAMBA 8
¡El mejor espectáculo para niños y mayores!!
TOLERADO MENORES

7'45 y 10'45 NOCHE
¡SENSACIONAL!
La película cumbre del cine italiano
MARTA TOREN PAOLO STOPPA MARCELLO MASTROIANNI

Una película que le cautivará por su extraordinaria belleza
TOLERADA MENORES

La ley de Registro Civil entra en vigor el 1 de Enero

Interesantes manifestaciones del ministro de Justicia

Madrid, 31. — El Ministro de Justicia don Antonio Iturmendi, recibió la felicitación de fin de año del subsecretario y director general del Departamento, así como del alto personal. Con este motivo les agradeció la colaboración que le prestan en el desarrollo de la labor que tienen confiada.

No es tan importante el camino recorrido —dijo— como el que queda por recorrer, y por eso brindo porque todos sigáis colaborando con el mismo entusiasmo, así como por la prosperidad de España y de su Caudillo.

El señor Iturmendi conversó después con los representantes de la Prensa acerca de la Ley de Registro Civil aprobada el año 1957 y con cuyo reglamento recientemente publicado entrará en vigor mañana día primero de enero, y en respuesta a las preguntas de los informadores, dijo que la ley tiene importancia por su propio contenido material, por lo que era preciso llamar la atención de todos los españoles para que conozcan las finalidades que en ella se persiguen y que han de proporcionar indudables beneficios a las particulares, a la sociedad y al Estado. La ley sirve directamente a los ciudadanos por medio de la familia y de la sociedad y en ella quedan reforzadas las garantías de veracidad, legalidad y publicidad en el Registro Civil, dándose facilidades para que en esta actividad registral, los interesados puedan acceder a cualquier Registro pidiendo los certificados que estimen necesarios, tanto en el Registro municipal como en el consular, personalmente o por correo, y en caso de enfermedad podrán solicitar la presencia en su domicilio del encargado del Registro y el secretario. La base de partida estará en la partida de nacimiento, en la que figurarán el estado civil de cada persona, estableciéndose un servicio de ficheros y notas marginales que ha de tener una gran utilidad. También se consigna la posibilidad del rescate de determinadas situaciones personales. La ley tendrá una mayor y más completa sustancia, puesto que en el registro quedan refundidos el de tutelas y el central de ausentes.

Para determinar la nacionalidad tendrán acceso muchos hechos no determinados, situaciones jurídicas, quiebras, etc., también cuanto se refiera el régimen económico matrimonial.

Un aspecto importante se refiere a la filiación materna.

En cuanto al registro de nombres y apellidos, civilmente no podrán imponerse nombres contrarios al decoro de las personas y se darán facilidades para el cambio de apellidos que resulten inconvenientes. La petición de certificados será gratuita para los que declaren situación de pobreza.

El señor Iturmendi dijo que el nuevo reglamento aspira a regular la institución del registro con toda modernidad y común espíritu práctico. —Cifra.

V. ALONSO ROJO
CIRUGIA - PARTOS - MATRIM
Plaza Abilio Calderón, 1, segunda

LA NIÑA
María del Carmen López Ausín
Subió al Cielo en Palencia el día 31 de diciembre de 1958
A los 3 meses de edad
Sus padres Fermín López y Auxilia Ausín; abuelos paternos Gregorio López y Nicolasa Cerbellón; abuelos maternos Nazario Ausín y Teófila Esteban, tíos, primos y demás familia,
Participan a sus amistades tan sensible pérdida.
Misa de gloria: El viernes, día 2, a las nueve de la mañana.
Iglesia parroquial: Santa Marina.
Casa mortuoria: C. Sotelo, letra D, quinto.

BURGUIBA, ha reorganizado su Gabinete

Túnez, 31. — El presidente Burguiba ha reorganizado su Gabinete, según se anuncia oficialmente.

Los nuevos ministros son:

Hedi Kefacha, secretario de Estado para Justicia.

Mohamed Mesteri secretario de Estado para Hacienda y Comercio.

Abdelsalam Knani, secretario de Estado para Agricultura.

Ahmed Urdine, secretario de Estado para Obras Públicas.

Mohamed Masmudi, secretario de Estado para Información.

Como se ve, la reorganización incluye a Mohamed Masmudi, ex embajador en París, que el pasado mes de octubre fué expulsado de la Comisión Política del Neo Destour, por apoyar al semanario «Action», que fué acusado de «desviacionista». —Efe.

M.C.D.2022

Al cumplirse el año, Palencia arroja un fecundo balance cultural

En 1958 fué fallado el primer premio de novela "Diputación de Palencia"

Interesantes ciclos de conferencias en torno a la familia, Domingo de Guzmán y Teresa de Jesús.-La Guía Turística de la "Provincia de Palencia", de Valentín Bleye.-El monumento a Santo Domingo.-Certamen literario del Marqués de Santillana.-Aguilar de Campoo, lugar turístico.-Se aprueba la Casa de la Cultura

No es leve y pobre la huella que el año que se nos escapa ha dejado en Palencia, por lo que a manifestaciones culturales y artísticas se refiere. El balance es jugoso y rico, y vale la pena, aunque sea de manera rápida, el echar la vista atrás para desde los comienzos de 1958 iniciar una marcha del recuerdo que sea el final tributo del periodista y los lectores a este año que, como hemos dicho (o hemos querido decir), ha sido fecundo, cultural y artísticamente en Palencia.

CONFERENCIAS, CHARLAS, COLOQUIOS

Como era de esperar, el capítulo de conferencias y charlas es el que ha marcado la pauta cultural de 1958. La Diputación Provincial, el Instituto «Jorge Manrique», la Escuela del Magisterio, el Colegio de los Hermanos Maristas, el Club de los Amigos de Alemania, etc., etc., han sido estrado y cátedra para una serie de veladas oratorias que se iniciaron en enero mismo, y que han culminado precisamente en los días finales de diciembre.

Se mediaba el primer mes del año, cuando la «cátedra española» del Círculo Cultural del Movimiento, presentaba ante el público palentino al doctor Enrique Romero, de la Universidad de Valladolid, con un tema tan interesante y curioso como el de «La delgadez y la obesidad como exponente de la constitución personal». El Círculo Cultural del Movimiento ofreció dentro del mismo mes de enero otra interesante conferencia «La política de Ortega y Gasset»; estuvo a cargo del letrado palentino

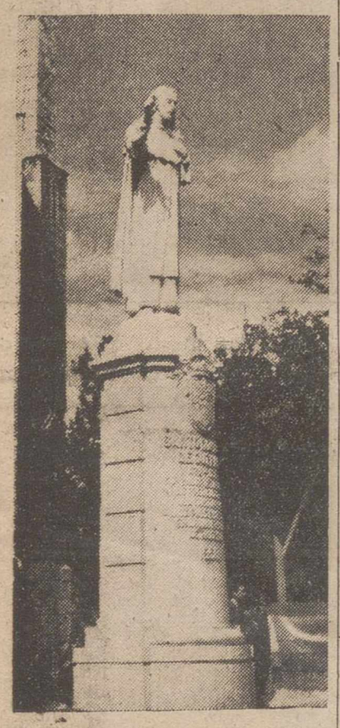

Monumento erigido a Santo Domingo de Guzmán, inaugurado en septiembre

don Pablo Cepeda. Y no había culminado este primer mes del año cuando en la Academia Castilla, de los Hermanos Maristas, era inaugurado oficialmente el Seminario de Extensión cultural, que inició sus tareas poco después, en febrero, con una sugestiva charla de don Mariano del Mazo, en torno a «La preocupación de la muerte en Albert Camus», a cuya intervención siguió la conferencia del Dr. Mateo Romero sobre «Origen y exposición de nuevas tendencias pictóricas». Pasaron asimismo por este Seminario de Extención cultural, el sacerdote don Manuel Carrión, que habló en torno a «Vida y obra de Manuel Machado», y nuestro compañero de Redacción, Félix Buisán Citores, que lo hizo sobre el palpitante tema del Cine; ambos en los meses de marzo y abril.

También en este año los salones de la Escuela Hogar, de nuestra ciudad, han sido marco para la conferencia, la charla y el recital. Era febrero cuando el joven arquitecto palentino don Luis Gutiérrez pronunció una conferencia sobre «Arquitectura moderna y decoración de interiores».

Asimismo, en febrero, y en el salón principal del Palacio Provincial, el P. Martín Brugarola, S. I., pronunció un interesante y jugoso ciclo de tres conferencias de tipo social, que tuvieron extraordinaria aceptación.

El Instituto «Jorge Manrique» ofreció, como en 1957, su ciclo de conferencias para preuniversitarios, aptas e interesantes para todos los públicos. Figuraron en esta cadena cultural el Dr. Ortega Matilla, el señor Director de la «Bioquímica», D. Fernando Velasco, los Catedráticos don José María Crisanto y don José Benito Díaz Canseco, y la señorita María Teresa Lobón, Secretaria provincial de Información y Turismo. Durante el mismo mes de este ciclo, abril, el Dr. D. Mauro Martín de Prado, jefe provincial de Sanidad, disertó en la Diputación Provincial en torno a «Pasado, presente y futuro de la salud mundial».

Sin embargo, el más extraordinario ciclo de conferencias llevado a cabo durante el mes de abril, y uno de los más interesantes de todo el año, fué el organizado por la Junta Diocesana de A. C., para conmemorar la «Semana de la Familia». Este ciclo se integró con la participación del Rvdo. Sr. D. José Luis Martín Descalzo, premio Nadal 1957; doña Francisca Useros, directora de la Escuela del Magisterio; Rvdo. P. Aniano Gutiérrez, Prior de San Pablo, de Palencia y don José María Codón, prestigioso letrado burgalés. Los actos, en la Diputación Provincial, constituyeron un auténtico éxito de asistencia y organización.

En el mes de abril, la «cátedra palentina» del Círculo Cultural del Movimiento, presentó una vez más al doctor César Fernández Ruiz, en una jugosa e interesante conferencia sobre «La maternidad de la Virgen en el arte»; este ilustre ginecólogo de Palencia, había pronunciado días antes una conferencia en la Real Academia de Medicina, de Valladolid, de la que es miembro de número, sobre «El apéndice en la experiencia de los ginecologos».

Se inicia con el verano una etapa de quietud, y el estrado para la conferencia se clausura en nuestra ciudad. Las actividades culturales del nuevo curso se iniciaron sin embargo prematuramente. En el mes de septiembre la Diputación Provincial fué marco para un interesante ciclo en torno a la figura de Santo Domingo; intervinieron los RR. PP. Dominicos Florencio Muñoz, Guillermo Fraile, Manuel Ubeda y don José María Codón, para culminar el último domingo de dicho mes, con una charla magnífica, al aire libre, de García Sanchiz, al inaugurarse el monumento a Santo Domingo, obra del insigne escultor palentino, don Mariano Timón, Director de nuestra Escuela de Artes y Oficios.

En octubre, el Círculo Cultural del Movimiento, inauguró su curso, con un ciclo de conferencias teresianas, organizado en colaboración con los PP. Carmelitas Descalzos, Sección Femenina y Juventud Femenina de A. C.; intervinieron los Rvdos Padres Efrén de la Madre de Dios, Juan Alberto de los Cármenes y Balbino del Carmelo, así como nuestro compañero Alamo Salazar, Cronista Oficial de Alba de Tormes, y el profesor de la Universidad de Salamanca, don Andrés García Sánchez.

El Instituto «Jorge Manrique» rindió homenaje a la memoria de Su Santidad Pío XII, organizando una velada en el mes de octubre, en la que intervinieron el doctor Ortega Matilla y el M. I. Sr. D. Eduardo Izquierdo.

La Escuela del Magisterio ha iniciado a finales de noviembre sus Coloquios dominicales, habiendo intervenido hasta la fecha el M. I. Señor don Antonio Hijosa y el doctor Ortega Matilla.

Las actividades del Instituto Tello Téllez de Meneses, aparte del concurso literario del Marqués de Santillana y del premio de novela, abrió su curso académico en octubre con una conferencia de José María Fernández Nieto sobre «Sentido religioso en la poesía actual».

Por lo que al Círculo Cultural del Movimiento se refiere, en el último mes del año ha sido marco para una reorganización total del mismo, cuyas manifestaciones —según las nuevas directrices— comenzarán a tener lugar en 1959.

En el mes de diciembre, Fernández Nieto dirigió una conferencia sobre el tema «Siete mujeres en la vida de Goethe», en el Club Amigos de Alemania.

Las últimas manifestaciones culturales, por lo que a conferencias se refiere, han tenido lugar en Palencia en 1958 con las intervenciones de Alamo Salazar, en Venta de Baños, con un recital navideño el día 26 de diciembre, y en la capital en el Club Amigos de Alemania, el día 27, a cargo de Alamo Salazar y Fernández Nieto.

LAS ARTES PLASTICAS

Por lo que a escultura se refiere, el acontecimiento cumbre del año ha sido en Palencia la erección de la estatua a Santo Domingo de Guzmán, en septiembre, en una memorable fecha, en la que se dieron cita con el General de la Orden Dominicana todos los Provinciales del mundo. La escultura del Santo de Caleruega, es obra de D. Mariano Timón Andrés, Director de la Escuela de Artes y Oficios. A la vera del ábside de San Pablo, queda la huella de una inquietud que se fraguó en Palencia en 1958.

En cuanto a las exposiciones pictóricas, han abundado en este año en nuestra ciudad. Expusieron aquí Francisco Soriano, Carrillo Gil, Diego Jiménez, Peña y los noveles Maestro y González Castro.

Las salas de la Oficina de Turismo, Diputación Provincial, Hotel Castilla y Pista Bolera Bolonia, fueron marco para estas manifestaciones del arte pictórico.

Por lo que a la arquitectura se refiere, en el mes de julio se inauguró la Colegiata de Ampudia, restaurada magníficamente, a los pocos meses de su derrumbamiento; un logro indiscutible del arquitecto diocesano, señor Font de Benoya.

EL TURISMO

Fué en el mes de enero cuando 1958 nos ofreció el primer obsequio turístico para Palencia. El día 9 fué publicado en el «B. O. del Estado», una O. M. por la que se declaraba lugar de interés turístico a Aguilar de Campoo.

En el mes de septiembre, los operadores del No-Do llegaron a nuestra ciudad para, de ella y su provincia, obtener una serie de diapositivas e integrar un número cinematográfico del serial «Imágenes» que, dentro de este mismo año, ya ha sido estrenado en Palencia.

Pero, sin duda, la mejor aportación al turismo palentino en 1958, ha sido la publicación de la «Guía Turística de Palencia y su provincia», original de nuestro Redactor-Jefe, don Valentín Bleye Jiménez, que obtuvo el correspondiente premio en el concurso convocado oportunamente por la Diputación Provincial, y que por tal Organismo ha sido editado magníficamente.

LOS CERTAMENES Y CONCURSOS

Tampoco este capítulo cultural de las lides literarias ha pasado descalzo por Palencia en 1958.

En referido año han sido fallados dos interesantes certámenes literarios de la Diputación Provincial. El de novela «Provincia de Palencia», en el que fueron premiados los señores Martín Merino, Martín Santos, Carranza Diago y la señorita María Loreto Benita; y el del Centenario del Marqués de Santillana cuyo premio primero fué compartido por el sacerdote don Manuel Carrión y nuestro compañero Alamo Salazar.

La Casa Generalicia de las Hermanas Nazarenas, convocó y falló un concurso nacional para el Himno Oficial de la Obra de los «Discípulos de San Juan». Obtuvo el primero y único premio nuestro compañero de Redacción, Antonio Alamo Salazar.

Por el Obispado fué convocado el Certamen Catequístico Diocesano, que se desarrolló durante el mes de mayo, constituyendo un auténtico éxito.

NOMBRAMIENTOS, PREMIOS Y DISTINCIONES

Los palentinos triunfaron también en 1958, dentro y fuera de la provincia. Ingresaron en la Orden de Alfonso X el Sabio, dos maestros nacionales de Enseñanza Primaria de la provincia, don Juan Medrano Ordáx, de Venta de Baños y doña Encarnación Santos Vallejo, de Villarrobejo; con ocasión también del «Día del Maestro», fué premiado en Burgos con un premio «Ejército», por trabajos escolares, a don Antonio Herrero Antolín, director del Grupo Escolar «Blas Sierra», de nuestra capital. En la misma conmemoración recibió la Medalla de la Orden de Cisneros, el maestro de Villarramiel, don Darío Quintana.

Le fueron impuestas las insignias de la Orden de Alfonso X el Sabio al Iltmo. señor don Severino Rodríguez Salcedo, a quien se rindió un cálido homenaje, con intervención de ilustres personalidades.

La Cruz Pro Ecclesia et Pontifice fué otorgada en este año a doña Estela Pérez de Santiago, ilustre benefactora, que ha donado a Palencia y su Diócesis el templo de María Estela, cuya inauguración fué presidida por el Excmo. Conde de Vallellano.

Fué nombrada, en el mes de julio, directora del Instituto «Jorge Manrique», doña Amelia Garrido de Velasco, que venía desempeñando estas funciones de una manera accidental, desde la jubilación del señor Rodríguez Salcedo.

El catedrático palentino don Luis Martín Santos, que ejerce en Burgos, recibió el pasado agosto las «Palmas Académicas», otorgadas por el Gobierno francés, e impuestas por el embajador galo en España.

El doctor don César Fernández-Ruiz, entre sus numerosas distinciones, ha podido registrar en 1958 la de su inclusión, como miembro de número, en la «Federation Internationale d'Obstetric and Gynocology», así como en la «Sociedad de Obstetricia y Ginecología» del Brasil.

Los poetas no salieron mal parados. Carlos Urueña logró una vez más el triunfo rotundo en el Certamen Nacional entre funcionarios del Instituto Nacional de Previsión. Don Eusterio Buey Alario obtuvo un resonante triunfo literario en las Juntas poéticas de Badalona. José María Fernández Nieto resultó premiado en Jerez de la Frontera, y con un extraordinario y brillantísimo triunfo en el Certamen poético convocado por la Embajada de la República Dominicana en España. Nuestro compañero de Redacción logró hasta cinco primeros premios literarios: además de los ya citados del Certamen del Marqués de Santillana y del Himno a San Juan Evangelista, conquistó el premio de concurso periodístico sobre la Batalla de Bailén, el primer premio del concurso periodístico de San Fernando, en Zamora, y especialmente el primer premio del Certamen de trabajos radiofónicos, con carácter nacional, en torno al «Día de los Castillos», en Madrid.

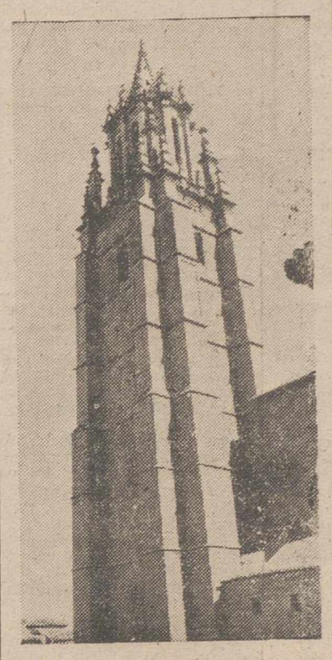

En el mes de julio se inauguraba la Colegiata de Ampudia, restaurada, cuya esbelta torre reproducimos

OTRAS MANIFESTACIONES

El año, como puede verse, no ha sido escaso en manifestaciones e inquietudes culturales. Por si fuera poco lo expuesto, 1958 fué marco, en su mes de febrero, para una grata noticia: la creación por O. M., de la Casa de la Cultura en Palencia. Asimismo en el año que dejamos para atrás se celebró el 25 aniversario de la fundación de la Escuela Elemental de Trabajo (hoy Escuela de Maestría Industrial), de tan intenso y brillante historial.

En la capital una institución de orden cultural recibió extraordinario impulso: el Club de Amigos de Alemania; entre los hechos más destacados figura la inauguración de su domicilio social. Otra entidad de este tipo echó sus fundamentos: La Casa «Dante Allighieri», constituyéndose su Junta Directiva, y marcándose los principales planes de actuación. La «Dante» será una realidad entusiasta en 1959.

En la provincia no faltaron tampoco las actividades de entidades y organismos de cultura. Ante la imposibilidad de relacionar su totalidad, mencionaremos únicamente la Peña «Mi Rincón», de Venta de Baños, de extraordinaria vitalidad, celebrando exposiciones de todo tipo, ciclos de conferencias, charlas, concursos, etcétera, siendo suficiente como prueba de que también fuera de la capital existe una inquietud cultural y artística digna de todo elogio.

El año 1958, pues, como dijimos al principio no ha pasado de puntillas por lo que a vitalidad cultural se refiere.

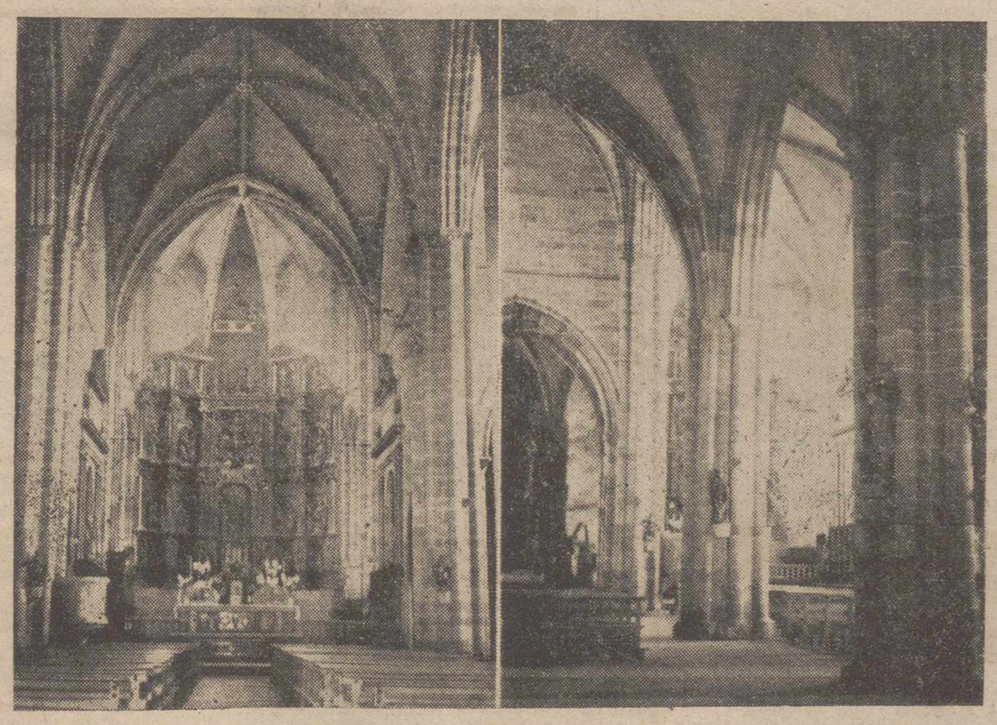

La magnífica Colegiata de Aguilar de Campoo, cuya villa fué declarada de interés turístico

EL DEPORTE PALENTINO EN 1958

Once records de atletismo se batieron durante el año

Se prestó poca atención a la natación, a pesar de que existe una excelente «cantera»

La nota más destacada fué el rotundo éxito de la Vuelta Ciclista de Palencia

El balonmano, "un deporte hacia arriba"

Aun cuando el fin de año deportivo, no suele coincidir con estas fechas finales del calendario, no está de más que, a modo de balance, echemos la vista atrás en el panorama del Deporte en Palencia durante 1958.

Descartado el fútbol, del que se habla aparte (por muchas y muy saludables razones y «para no hacer mezclas») detengámonos, muy brevemente, en el quehacer deportivo de la juventud palentina en sus diversas facetas, pero con el ánimo siempre bien dispuesto para que esta mirada retrospectiva tenga el signo positivo de alentar a los que van por el camino del éxito y animar a otros hacia un resurgimiento necesario, y —creemos— no difícil de lograr.

ATLETISMO: UÑA, SUAZO Y LOS NUEVOS

Sin triunfos espectaculares, sin noticias sensacionales, 1958 ha sido un «buen año» para el atletismo palentino. Se han recogido muchos frutos de esa magnífica y denodada siembra del gran Gerardo Cisneros, a quien las nuevas generaciones tantos desvelos tienen que agradecer.

Once nuevos «récords» provinciales fueron establecidos en este año y creemos que el número es bien elocuente. Cayeron nada menos que once marcas lo que significa que se va hacia adelante. Hay más: una gran masa de nuevos muchachos ha iniciado la práctica atlética, en ese II Campeonato de neófitos, que fué hace un mes un brillante cierre a la temporada.

La figura destacada del año ha sido, sin duda, Angel de Uña Villamediana, que ha batido los récord provinciales de cien y doscientos metros lisos y obtuvo el entorchado internacional al representar a España en los Juegos Deportivos de la FISEC, celebrados en Lovaina, donde por cierto —sirva la anécdota en este «resumen fin de año»— oyó un entusiasta ¡Aúpa Palencia! que resonó en el estadio belga cuando el atleta palentino iba a tomar la salida en un relevo de doscientos metros. Era la voz estentórea de una personalidad deportiva española, de ascendencia palentina, que presenciaba la competición.

También merece los honores de asomarse a estas columnas, el nombre de Juan Manuel Rodríguez Suazo, el formidable atleta de Venta de Baños, con otros dos récord batidos, en de 1.500 y 3.000 metros lisos y con una excelente actuación en las competiciones de campo a través.

Las marcas batidas en 1958 fueron las siguientes:

100 *metros:* Angel de Uña con 11 segundos, tres décimas, tiempo logrado en las pistas de Anoeta (San Sebastián), el 2 de agosto. Es de resaltar que en marzo de 1956 se comenzó en esta prueba con un registro provincial de 12" 5-10.

200 *metros:* El 1 de agosto, también en Anoeta, Uña derribaba la marca de Corcuera de 23-8 y colocaba el récord provincial en 23-6.

800 *metros:* Francisco Domínguez, es nuevo récordman con 2-07-0. Logró el registro en La Coruña el 28 de agosto en los Campeonatos de Educación y Descanso, batiendo la marca que tenía Buj en 2-09-7-10.

1.500 *m. lisos:* Juan Manuel Rodríguez Suazo, el 28 de abril, en el Campo de la Juventud estableció el récord provincial en 4-19-6, batiendo el que poseía Buj desde noviembre de 1956, en 4-20.

3.000 *m. lisos:* También Suazo logra una nueva marca, en 9-29, el día 21 de junio y en nuestras pistas.

3.000 *m. obstáculos:* Cavo Lozano Iglesias, en La Coruña, bate el récord provincial el 28 de agosto. Su registro de 10-39-8 desplaza al que tenía Suazo, siendo éste batido también por el veterano Valentín Calleja.

110 *m. vallas:* Los 19" 7-10 son el nuevo récord que establece José Antonio Gil Gutiérrez en La Coruña.

Relevos 4 x 400: Un equipo que forman Enrique Domínguez, J. A. Gil, José Luis Martín y Francisco Domínguez establece el nuevo récord en 3-52-6, también en La Coruña.

Salto con pértiga: Jaime Couceiro, el día 6 de agosto, en el Campo de la Juventud rebasó los 3 metros 20 centímetros.

Peso: José María Font Ordóñez, en los Juegos Sindicales celebrados en Madrid, logró 10'86 metros estableciendo una nueva marca.

Martillo: Maximiliano Román el 30 de marzo logró el récord provincial con un lanzamiento de 32'95 metros.

Señalemos además que Ildefonso Crespo en el segundo Triathlon, que se adjudicó, logró rebasar la puntuación del primero, con 1.289 puntos, según la tabla finlandesa.

Como decimos al principio, el atletismo nos da un balance positivo, debiendo destacarse la acertada labor de la Delegación de Juventudes y de la Federación Palentina de Atletismo, por cierto constituida en este año de 1958.

NATACION: CONTRA LA APATIA

De las pistas atléticas pasemos a la piscina. No ha sido brillante el año para la natación, por falta de pruebas. Disponiendo de la magnífica piscina del Campo de la Juventud ¿por qué no se intensifica la atención a este deporte? Cabe esperar que así suceda en la próxima temporada y que algunas sociedades pasen de ser puramente recreativas a verdaderamente deportivas, porque hay «buena cantera» entre la juventud palentina.

Tres récord palentinos se batieron este año. En 100 metros lisos por Alfonso Bujedo, establecido en 1-37-7; en 400 metros libres, también por Alfonso Bujedo, en 6-02-9, y en 1.500 metros libres por Isaac Sánchez en 24-28-7.

Las restantes mejores marcas del año son las siguientes:

100 metros braza: César Arroyo, 1-35-3.

100 metros mariposa: José María Bujedo, 1-48-5.

100 metros espalda:: Dacio Díez, 1-35-8.

200 metros braza: César Arroyo, 3-16-8.

¿No es fácil que la natación vaya hacia arriba? Las esperanzas de los aficionados, tritones y nereidas, las condensaremos con el deseo de ritual: Próspero año de 1959.

CICLISMO: LA VUELTA Y LA NUEVA GENERACION

Múltiples pruebas ciclistas han llenado el calendario deportivo en este año: Educación y Descanso con el Frente de Juventudes realizaron una gran labor conjunto y el éxito fué más el espaldarazo definitivo a una organización que causó asombro «por ahí fuera».

Nuestros chicos se portaron bien, los favoritos, como Porfirio Vallejera —éste fué su gran año— y Antonio Moras, y los otros. Sobre todo los otros: los chavales del «B» a los que ya hemos hecho alusión y que son la nueva y esperanzadora generación del deporte popularísimo del pedal.

Vallejera y Moras, los dos «punteros» del ciclismo, al finalizar la Vuelta 1958

La Sección Femenina de Palencia tuvo una brillante actuación en balonmano y balonvolea. En el primero de los deportes vimos en nuestra capital las finales del Campeonato Nacional, con los equipos de Madrid, Guipúzcoa, Cádiz y Palencia, que forman en la fotografía

Sigue privando el ciclismo en Palencia y en buena hora. Que si la Vuelta dió el triunfo al abulense Esteban Martín, muy justo y merecido, fué también la victoria más resonante que Palencia logró en el deporte nacional.

No queda más que desear que los éxitos sigan y que el encendido y abrumador trabajo de ese «equipo de entusiastas organizadores», de todos conocido, nos ofrezca nuevos motivos de elogios. Porque sabemos de los sinsabores que toda empresa grande lleva consigo, mucho más cuando hay que luchar contra el terrible problema financiero, queremos dedicar a ellos —con un puesto de honor bien ganado en el quehacer deportivo— los mejores deseos de felicidad para el año que empieza, de todos los que en Palencia sienten la afición del deporte. Son muchos años ya dándonos el ejemplo y es hora de que reconozcamos su esfuerzo, precisamente en el momento del «balance de cuentas».

Que todo, como hasta ahora, siga «sobre ruedas».

Los «bes», la esperanza ciclista palentina, tuvieron una discreta actuación en la Vuelta

BALONMANO: UN DEPORTE QUE PROGRESA

De los llamados «juegos deportivos» conviene resaltar en primer término al balonmano a siete, que en nuestra capital y provincia ha experimentado un alentador avance técnico y una afición bastante numerosa.

El balonmano a siete —nos ha dicho el año 1958— se sabe jugar en

(Continúa en la página décima)

M.C.D.2022

1958 fué el año de la proclamación de los principios del Movimiento

El heroísmo de nuestro Ejército en Ifni, la terminación del F. C. Madrid-La Coruña, por Zamora, nuevos grandes pantanos y los actos conmemorativos del V Centenario de Carlos V, lo más saliente de la vida nacional

Año de realizaciones positivas y de conquistas palpables de las que pueden sentirse orgullosos todos los españoles este de 1958 que acaba de terminar. En el transcurso de los doce meses últimos, las páginas de los diarios españoles van registrando día tras día, mes tras mes, reseñas de obras que antes no existían; planes que parecían irrealizables en vías de realización; preocupaciones sociales transformadas en hechos; afirmación española en el concierto internacional. Mientras las naciones llamadas rectoras siguen a la deriva: mientras se plantean crisis de todo orden que llegan a poner en peligro la misma paz mundial; mientras algunos países logran evitar la guerra civil a duras penas, los españoles permanecen en la paz de Franco y sus gobernantes trabajan por convertir la «España que no nos gusta» joseantoniana, en una España de la que los españoles puedan sentirse orgullosos.

Sería demasiado prolija la enumeración por meses de las realidades positivas de España en 1958. Séanos, pues, permitido hacer una agrupación simbólica por trimestres.

ENERO-MARZO: Heroísmo en Ifni y Cincuentenario del Instituto Nacional de Previsión

Los comienzos del año están ensombrecidos por los luctuosos sucesos de Ifni y Sahara, en los que una vez más puso de manifiesto el heroísmo y la abnegación del soldado español, de una parte; y, de otra, las maquinaciones del comunismo internacional que no pierde ninguna oportunidad para intentar poner en peligro la paz de las provincias españolas. Este intento, mal disimulado con el criminal ataque de las bandas del llamado "Ejército de Liberación", fracasó totalmente con la destrucción del enemigo en las dos provincias africanas de España.

La preocupación social del Régimen se manifestó en estos primeros meses con la extensión a toda España de la modalidad de viviendas subvencionadas. El Ministerio de la Vivienda, como muchas veces ha puesto de manifiesto su titular José Luis de Arrese, no está llamado a ser "casero", sino que su misión principal es conseguir que la iniciativa privada participe de forma activa en la hermosa tarea de dotar a cada español de una casa digna, por medio de disposiciones que hagan atractivo a la iniciativa privada el negocio de la construcción. La ley de viviendas subvencionadas es una muestra evidente de este deseo del Ministerio.

Cabe, igualmente, señalar la celebración del cincuentenario de la fundación del Instituto Nacional de Previsión, cuyas obras de repercusión tan social han empezado a ser verdaderamente positivas con la España nueva. La seguridad social en España está a la altura de los países más avanzados, mientras que las cotizaciones personales están muy por debajo de las de aquéllos, ya que en nuestra Patria sólo significa el 16 por ciento de los jornales.

También en estos meses se formuló el proyecto de ley de convenios colectivos sindicales, calificada con razón por el Director General de Trabajo, de "obra social cumbre del Régimen". A medida que pasan los meses el trabajador español se va dando cuenta de la trascendencia de los convenios colectivos sindicales, verdadera muestra de la vitalidad del sindicalismo nacional.

El viaje de la excelentísima señora doña Carmen Polo de Franco a Portugal sirvió para evidenciar el prestigio y el cariño que la Nación luso siente hacia España. Fueron incontables las pruebas de admiración, respeto y cariño que el pueblo portugués manifestó a la esposa del Jefe del Estado Español.

ABRIL-JUNIO: Aprobación por las Cortes de la Ley de Convenios Colectivos. Proclamación de los Principios del Movimiento

Los Ministros de Asuntos Exteriores de España y Marruecos firmaron en la localidad portuguesa de Cintra un tratado, que entró en vigor el 10 de abril, por el que se devolvió a la Nación marroquí la zona sur del antiguo Protectorado, es decir, la comprendida entre el río Dráa y el paralelo 27-40. España cumple así la promesa hecha solemnemente de respectar la integridad territoria del Reino de Marruecos.

La llegada a Madrid del ministro alemán de Asuntos Exteriores, Heinrich von Brentano, que culminó con la firma de dos acuerdos —uno sobre efectos de la segunda guerra mundial y otro sobre rehabilitación de derechos de propiedad industrial, estrechó aún más los tradicionales lazos amistosos hispano-germanos.

Asimismo, en este período, las Cortes aprobaban las leyes de convenios colectivos sindicales y la del procedimiento laboral, la primera de ellas, concede a los Sindicatos la función de concertar condiciones de trabajo en nombre de sus afiliados. Esta ley se convierte en una nueva fuente de derecho por su originalidad y constituye un instrumento jurídico al servicio de la justicia social. Con razón se ha dicho que los convenios colectivos han de crear una verdadera "democracia social".

En el mes de mayo se produjo el máximo acontecimiento político nacional de los últimos tiempos. El 17 de ese mes, el Jefe del Estado español, Generalísimo Franco, proclama, ante el pleno de las Cortes españolas, la Ley fundamental de los Principios del Movimiento. A través de los 12 principios fundamentales del Movimiento, se afirma la unidad de la Patria; el acatamiento y la vigencia de la fé católica; el honor del trabajo; el respeto a la familia; la participación del pueblo en las tareas del Estado a través de la familia, Municipio y Sindicato; el reconocimiento de la propiedad privada y el cuidado e impulso de la riqueza nacional y su distribución justa.

Franco en su discurso hace constar que el Movimiento es la empresa política más honda y trascendental de nuestra Historia contemporánea. A los arrivistas y oportunistas, Franco, contundentemente les advierte: "Nuestro Régimen vive de sí mismo; se sucede a sí mismo, no espera nada de fuera de él y no se prepara otra sucesión". Ilustres comentaristas, catedráticos y políticos glosaron en las páginas diarias de la Prensa española el contenido de los puntos fundamentales del Movimiento. Baste, pues, la reseña de su proclamación.

La política de reconstrucción nacional se evidencia con la vista del Ministro de Agricultura a la zona de los Monegros y las Bárdenas. Un desierto de ciento setenta y ocho mil hectáreas está en trance de convertirse en una de las comarcas agrícolas más ricas de España. Cánovas anuncia que el Ministerio tiene intención de transformar en regadío quinientas mil hectáreas de terreno, desde las Bárdenas navarras y aragonesas hasta Lérida y Tarragona.

La visita previa del Ministro de Agricultura a la zona de los Monegros culminó durante el mes de junio con el triunfal recorrido del Caudillo. Incansablemente, Franco recorre durante este mes la antigua zona desértica de los Monegros, llevando a sus habitantes la alegría y la esperanza. Aquellos hombres, rudos y secos como la tierra misma, vieron en Franco al hombre que les llevaba lo más deseado para ellos: el agua que fertilizaría sus hasta ahora improductivas tierras y que les daría ocasión de unirse, ya cambiado totalmente su panorama de vida, al resto de la comunidad Patria.

Es de destacar el viaje que en este período realizó el ministro de Comercio, Alberto Ullastres, a Bonn, que contribuyó grandemente a ampliar las bases del intercambio hispano-alemán, a la vez que firmó la presencia de España en la comunidad europea de naciones.

JULIO-SEPTIEMBRE: Inauguración de Entrepeñas-Buendía. Plan de transformación de la RENFE. Terminación del ferrocarril Madrid-La Coruña, por Zamora

El Parque Sindical "Puerta de Hierro" de Madrid estrenó en el mes de julio la mayor piscina de Europa, al mismo tiempo que otras instalaciones deportivas abren sus puertas a los productores, haciendo del Parque una verdadera institución modelo en su género.

Una de las mayores realizaciones llevadas a cabo durante este año es el pantano de Entrepeñas-Buendía en la provincia de Guadalajara. El Jefe del Estado inauguró oficialmente dicho pantano, el mayor de Europa.

El Instituto Nacional de Colonización, principal responsable de la transformación del campo español, extiende su acción benefactora a todos los rincones de la Geografía patria. El plan de transformación de Cáceres pone en regadío cerca de 40.000 hectáreas de las que se benefician nueve mil familias.

Con la inauguración del primer supermercado en San Sebastián, el Ministerio de Comercio dió un paso hacia adelante para conseguir la estabilización de precios en los artículos más necesarios y para resolver el penoso problema de los intermediarios y detallistas.

De trascendental se puede calificar la disposición por la que se extendió la aplicación del Seguro de Enfermedad a los obreros del campo. Más de un millón de trabajadores agrícolas se están beneficiando de esa medida.

La Renfe anunció que en un plazo de cinco años va a proceder a la electrificación de 1.392 kilómetros de vía única y 818 de vía doble. Asimismo, anunció que 3.400 kilómetros de vía serían renovados. En este plan quinquenal de modernización del ferrocarril será invertida la suma de 72.000 millones de pesetas.

La juventud española obtuvo los máximos galardones en la Olimpiada juvenil del Trabajo celebrada en Bruselas. Nuestros aprendices y especialistas demostraron al mundo que podían competir con los mejores.

Con septiembre se inicia la vida escolar en España. El plan escolar, actualmente en vigor, prevé la construcción de veinticinco mil escuelas en el plazo de cinco años. El ministro de Educación, Jesús Rubio, propulsor de este plan revolucionario de la educación del niño, inauguró simbólicamente 3.077 nuevas escuelas del plan quinquenal correspondientes a 1957.

La Coruña, estrena su último tramo del recorrido Carballino-Santiago. El ferrocarril acorta en 242 kilómetros la distancia entre Galicia y Madrid. Como declara Franco en un discurso pronunciado en la I Feria-Exposición de Lugo: «El Movimiento es consubstancial con el progreso del país».

Terminó este tercer trimestre con el ingreso de España en el Fondo Monetario Internacional y con la iniciación de los actos organizados con motivo del cuatrocientos aniversario de la muerte de Carlos V.

IV

OCTUBRE-DICIEMBRE: Centenario de Carlos V. España elegida para la junta de Directores del Banco Mundial. Se pone en marcha el segundo alto horno de Avilés

Como consecuencia del ingreso de España en el Banco Mundial y Fondo Monetario Internacional, los ministros de Hacienda Mariano Navarro Rubio, y de Comercio, Alberto Ullastres, marchan a Nueva Delhi para asistir a la reunión de gobernantes de dichos organismos. Terminan las reuniones con la elección de España para la Junta de directores del Banco Mundial.

Los actos organizados con motivo del cuarto centenario de la muerte de Carlos V ocupan durante el mes de octubre los primeros planos de la actualidad nacional. Veinte universidades europeas y americanas rindieron homenaje en Granada a la memoria del Emperador. En varias capitales españolas se celebraron reuniones del III Congreso de Cooperación Intelectual dedicadas a exaltar la figura de Carlos de Europa. Las ceremonias culminaron con los actos presididos por el Jefe del Estado, que se celebran en el Monasterio de Yuste.

Para discutir asuntos propios de sus respectivos Departamentos marcharon a los Estados Unidos y Francia, los ministros del Ejército, teniente general Barroso, y el de Comercio, Alberto Ullastres. Tres semanas permanece en Norteamérica el general Barroso como invitado del Departamento del Ejército estudiando las instalaciones militares norteamericanas y celebrando conversaciones con altas personalidades.

Por su parte, el viaje de Ullastres a París, donde es recibido por el presidente Coty y por el general De Gaulle, mostró de forma indiscutible la importancia concedida por París al resurgir económico español.

Precisamente en este mes de noviembre los convenios colectivos sindicales dejan de ser una quimera, con la firma del primero de ellos entre los trabajadores de Campsa y la empresa. Este primer Convenio afecta a cinco mil productores.

Noviembre no es buen mes para los pesimistas y los lanzadores de bulos. El segundo alto horno de la gigantesca factoría siderúrgica de Avilés entró en funcionamiento. La factoría produjo el primer año de su funcionamiento más de 300.000 toneladas de mineral de hierro. Con la puesta en marcha del segundo alto horno, se podrá aumentar la producción anual a razón de 1.700 toneladas diarias de arrabio.

España entró también en la era de las investigaciones atómicas con la inauguración del Centro de Energía Nuclear de la Moncloa. El Centro constituye un conjunto de laboratorios y plantas piloto, destinadas, por una parte, a la investigación pura, y por otra, a la aplicada. Existe en el Centro un reactor de tipo piscina de tres mil kilowatios térmicos que constituye una poderosa fuente de neutrones y que ha de servir, entre otras cosas, para la obtención de isótopos para usos terapéuticos.

Es de señalar en este período la reanimación en el mercado de valores ante el anuncio del proyecto de ley sobre entidades oficiales de crédito a medio y largo plazo.

COLOFON

Los hechos más destacados de la vida nacional en 1958 han quedado plasmados en las líneas anteriores. El balance es francamente alentador. Muchos de los proyectos puestos en marcha durante el pasado año estarán terminados en el actual. Badajoz, Cáceres, Avilés, Jaén, Solución Sur, Planes de Urgencia, Universidades Laborales, Seguro de Enfermedad, Escombreras, etc., demuestran a todos que nuestra Patria ha vuelto a encontrar su senda.

Carlos MENDO

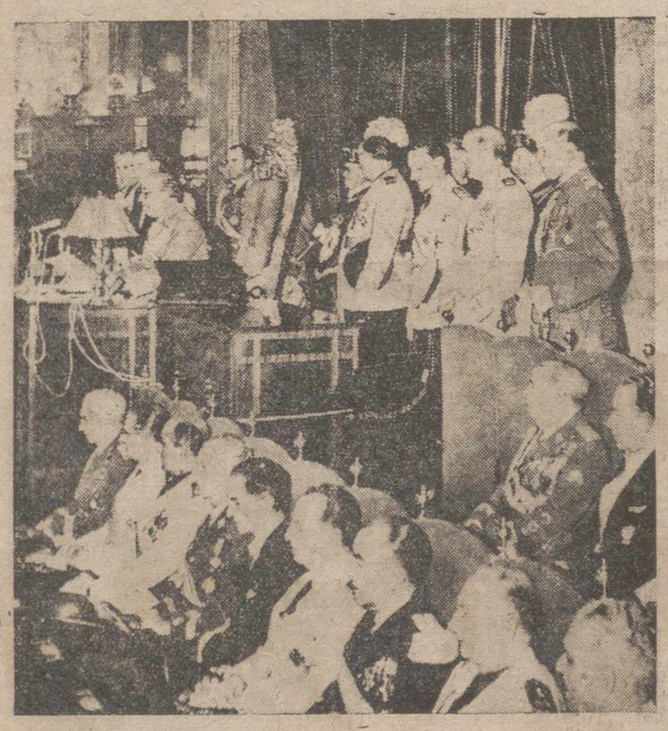

El Caudillo promulgó ante las Cortes los principios del Movimiento como Ley fundamental del Reino

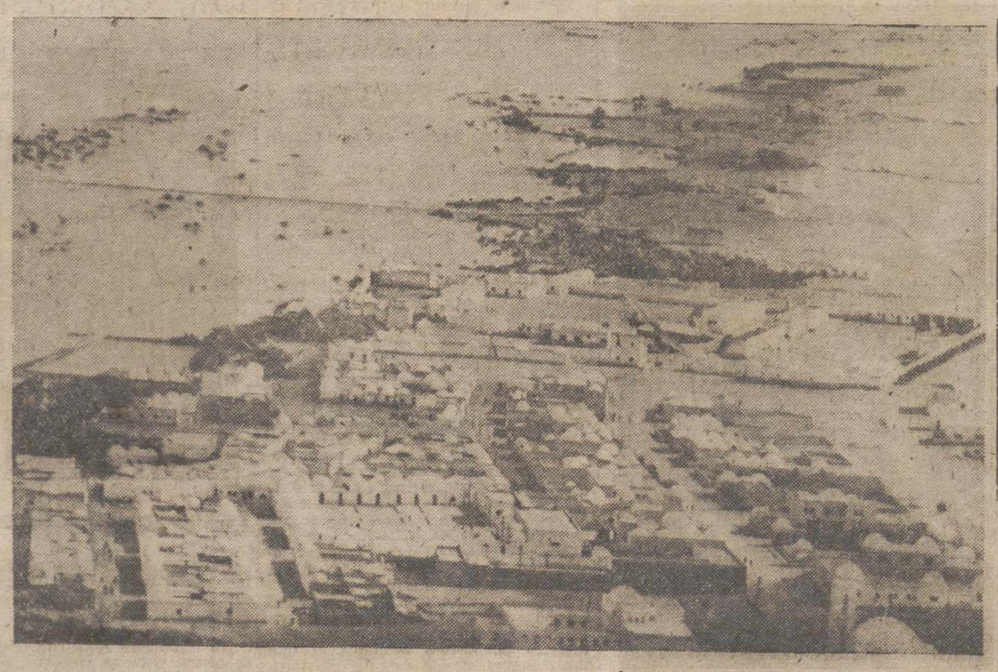

Vista aérea de Aaiún, capital del Sahara español

Cinco festejos "grandes" se dieron en nuestra plaza de toros en el año 1958

En un solo día se despacharon catorce reses sobre la arena del "viejo coso"

Por ALAMARES

Que en Palencia hay afición taurina, con rancia solera, ha quedado suficientemente demostrado en el año que fina.

Cinco han sido los festejos «grandes» —o sea con caballos y picadores— que se dieron en el viejo coso neoclásico de mayo a septiembre.

Tres corridas de toros y dos novilladas, amén de otros festejos de menor cuantía. Como ya es, entre nosotros, acostumbrado han desfilado por la secular Plaza de Toros palentina «lo mejor de lo mejor» de la baraja taurina, sin omitir casi ningún «as», a no ser la obligada ausencia de Antonio Ordóñez que, lesionado, no pudo comparecer ante la afición palentina.

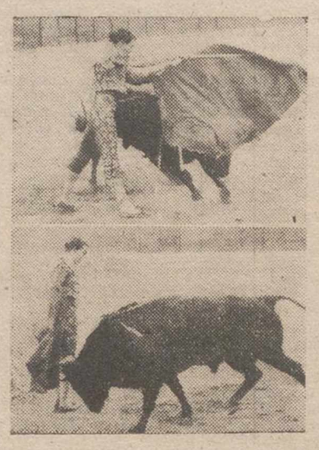

Julio Máiquez, en la novillada de la Feria «chica»

Se descorrieron los cerrojos de la Plaza, en nuestra Feria «chica» con una novillada que tenía muchos alicientes, pues en ella se presentaron dos novilleros de postín los sevillanos Antonio González y Alfonso Ordóñez, alternando con el palentino Julio Máiquez.

A pesar de que el tiempo no acompañó, la plaza registró una gran entrada. Los novillos que se jugaron pertenecían a la ganadería andaluza de don Julio Escobar y tuvieron buena fachada. Antonio González cortó una oreja, Alfonso Ordóñez dió la vuelta al ruedo y el triunfador en toda la línea fué el diestro local Julio Máiquez, que cortó tres orejas y un rabo, saliendo a hombros, después de haberse jugado el tipo con mucho valor en sus dos toros.

Para el día 5 de junio, se anunció una novillada a beneficio de «Torerito de Málaga», pero por lluvia y otras causas, hubo de aplazarse hasta el 25 del mismo mes. No acudió mucho público a la Plaza. «Alvarito» volvió a empuñar la espada en honor de su colega y amigo y despachó dos novillos, banderilleando a los cuatro que se jugaron. Los noveles palentinos Leonardo Pérez «Pinturas» y Clemente Yangües «Morenito de San Bernardo», hicieron cosas muy prometedoras y gustaron. También «El Torta» se destapó como sobresaliente y se hizo aplaudir mucho.

Y así llegamos a las corridas de Ferias, que fueron tres y una novillada. Antes se celebró el ya tradicional festival de desencajonamiento en el que actuaron Castrillejo y «Pinturas».

La primera corrida de Ferias tuvo lugar el domingo 31 de agosto. Los toros de doña María Teresa Oliveira de «El Escorial», resultaron ideales. Salieron con las orejas prendidas con alfileres, como dijimos en nuestra crónica. Con esta «materia prima», se lucieron el rejoneador Angel Peralta —que hizo una primorosa exhibición de toreo a la jineta— y los diestros Manolo Vázquez —¡qué cuatro naturales aquéllos!— Curro Girón, que se llevó nada menos que tres orejas y el rabo y Marcos de Celis, una vez más profeta en su tierra.

Pero este buen prólogo taurino no tuvo continuación en la corrida de San Antolín, que resultó «sonora». La Plaza se llenó. Los toros de Higinio Luis Severino, eran unos esmirriados novillos y el público se enfadó muchísimo, transcurriendo la lidia entre una continua bronca. El mal humor se inició por la obligada sustitución de Antonio Ordóñez, por Gregorio Sánchez, que fué el «salvador de la corrida», regalando un sobrero en el que realizó una extraordinaria faena, premiada con las dos orejas y el rabo. «Chamaco» puso voluntad, pero no acabó de convencer...

El «gladiador» toledano toreando al natural en el sobrero de San Antolín

Marcos de Celis y Gregorio Sánchez, triunfadores de la Feria

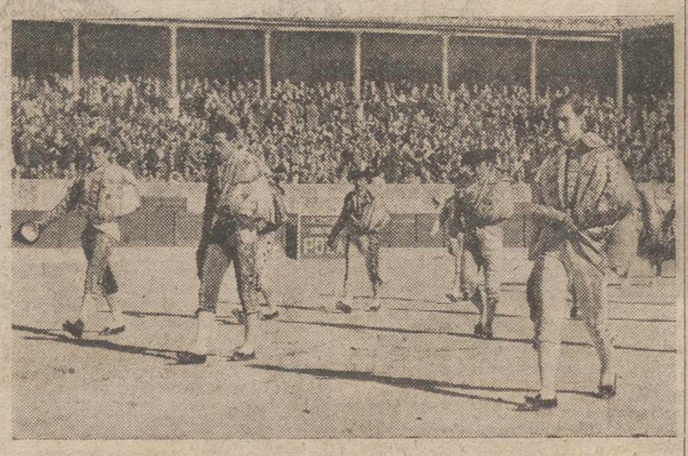

El primer «paseillo» de la temporada 1958

La tercera de Feria —que se celebró el domingo 7—, se transformó en una corrida monstruo de diez toros, ya que al primitivo cartel integrado por el rejoneador Salvador Guardiola y los diestros César Girón, Marcos de Celis y Luis Segura, se añadió Gregorio Sánchez.

Guardiola pasaportó un novillo de su ganadería y los toreros de a pie seis toros de los Hermanos Cembrano, de Cerroalto (Cáceres) y dos de don Félix Gómez. Pero como uno de los de Cembrano salió conmocionado del toril, fué muerto en el ruedo por Marcos de Celis, para evitar salir a los mansos y sustituido por otro de Félix Gómez en el que, por cierto, el palentino realizó la mejor faena de su vida torera. Todos los actuantes —menos Luis Segura que se quedó inédito para los palentinos— cortaron orejas y la «torada» se despachó en tres horas sin que el público se aburriera.

Todavía, por la noche, se celebró otra becerrada para noveles. Pablo Cortina, Pepe Blanco «El Torta», «Morenito de San Bernardo» y «Pinturas», despacharon sendas becerras de «El Espinar», con asistencia de bastante público. Fué todo un «récord».

Todavía la Plaza volvió a abrir sus puertas en un festival a beneficio de la Campaña de Navidad, que tuvo lugar el 9 de noviembre y en el que intervinieron los hermanos Carlos y Paco Corpas, Rafael Pedrosa, Marcos de Celis y el novillero Julio Máiquez.

Lo mejor de este festival fueron los magníficos novillos de don Ignacio Encinas, que, una vez más, acreditó el esmero y la escrupulosa selección que pone siempre en la crianza de sus novillos, este prestigioso ganadero palentino.

Los niños menores de 6 años no deben ver la televisión

BONN. — Desde hace algunas semanas se realiza una experiencia en las redes de televisión alemanas: la exclusión de programas para niños de menos de seis años. La comunidad de las emisoras de televisión a emanas aplica esta decisión desde el primero de noviembre, como consecuencia de los resultados de una encuesta, realizada con criterios rigurosísimos. La opinión de los responsables de la televisión alemana coincide, pues, con la de los especialistas que elaboraron el «código» de la U. N. D. A., el organismo que reune a más de cuarenta centros católicos de televisión de otros tantos países. En el capítulo dedicado a la edad de los jóvenes telespectadores, el «código» se expresa en estos términos: «El niño no puede sacar provecho de la televisión hasta haber alcanzado cierto desarrollo fisiológico y psicológico. Resulta pues, oportuno evitar un uso precoz de la televisión. A título indicativo, hay que tener presente que el grado inicial para una recepción útil de los programas de televisión es más tardío que en lo que se refiere a la radio. Si algunas emisiones radiofónicas pueden ser seguidas con aprovechamiento a partir de los cuatro años, por regla general la televisión supera el límite de recepción del niño que no haya cumplido los cinco o seis años».

«La televisión», precisa el «código» de la U. N. D. A., «tiene todas las características de un espectáculo familiar, y sin embargo, es necesario desterrar la idea de que cualquier programa resulte apto para todos los miembros de la familia y que cada uno de estos tiene derecho a verlo.

El deporte palentino en 1958

(Viene de la página novena)

Palencia. Lo juegan bien hombres y mujeres, pues Frente de Juventudes, Educación y Descanso y Sección Femenina han realizado una excelente labor.

En los campeonatos escolares y laborales se puso de relieve la abundante cantera y hubo muchos jugadores destacados, que después en una selección lograron vencer, nada menos, que al San Fernando de Madrid. En esta tónica de buen juego hay que reseñar el hecho del formidable equipo que tiene Carrión de los Condes.

Las chicas consiguieron el tercer puesto en el Campeonato Nacional, cuyas finales se jugaron en Palencia, obteniendo Madrid el título.

La puesta en marcha de los torneos federativos en nuestra capital hace suponer que este espectacular deporte, siga el mismo ritmo ascensional que actualmente tiene.

MOTORISMO: EL ENTUSIASTA MOTO CLUB

El espacio apremia, pero justo será detenernos un momento en el Moto Club Palentino. Esta asociación lleva a cabo una entusiasta labor y ya entre sus socios destacan algunos nombres inscritos entre los vencedores fuera de nuestra provincia, como el de Carlos Saldaña.

El Moto Club organizó la subida al Monte, la «caza del zorro», la prueba de mínimo consumo y otras y, sobre todo, el Circuito Motorista Palentino de las Ferias, que constituye uno de los espectáculos vividos más popularmente por las masas.

También en este aspecto, 1958 nos ofrece un balance positivo.

OTROS DEPORTES QUE DEBEN RESURGIR

No cerraremos sin un recuerdo al baloncesto, al hockey sobre patines, a la pelota a mano, al tenis... ¿Dónde están? Al baloncesto se juega es cierto; pero ha bajado mucho la calidad; del hockey y de los demás es mejor que hablemos dentro de un año. Con las instalaciones que existen en nuestra capital esperemos que 1959 nos sea propicio.

Así vimos el deporte palentino en el año que terminamos. El balance puede servirnos de perspectiva para el año nuevo que llega con la feliz noticia —publicada en otro lugar de este número— de un magnífico gimnasio que completará las instalaciones deportivas del Campo de la Juventud. Con los mejores deseos a todos.—Y.

CAMPAÑA CONTRA LA DIABETES

De acuerdo con las estadísticas, cada diez minutos un norteamericano se hace diabético sin apercibirse de ello hasta que ya ha pasado algún tiempo.

Las autoridades sanitarias del país han decidido llevar a cabo una campaña contra la diabetes, al objeto de poder descubrir a estos diabéticos en los que todavía no se ha manifestado la enfermedad y someterles al tratamiento adecuado para controlarla.

En la campaña se recomienda a la gente que consulte a su médico cuando note que tiene más sed de la normal, hambre excesivo, pérdida de peso, picores o que se fatiga con demasiada facilidad.

Información mensual de mercados en MIES, revista de Agricultura y Ganadería. Suscripción: 3 pesetas al mes. Apartado, 15. Palencia.

M.C.D.2022

1958 en el año que termina...

nuevos tipos de motores de diversas potencias y aplicaciones, solucionaron verdaderos problemas de transporte, proporcionando más energía automotriz en el campo, el mar y la industria.

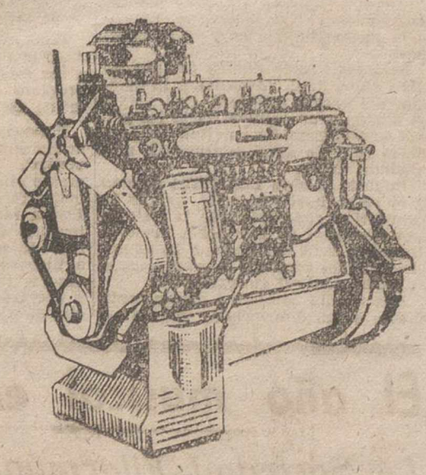

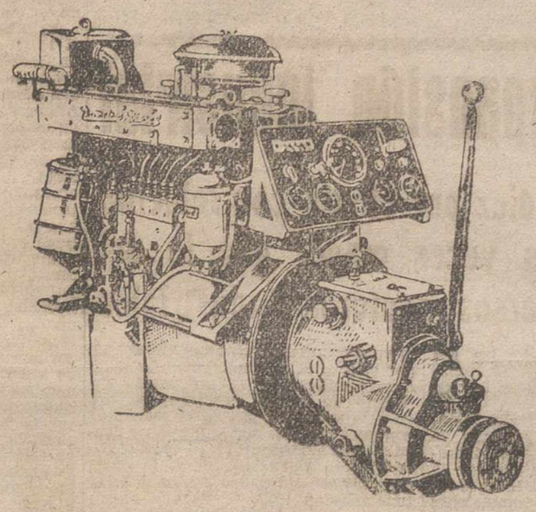

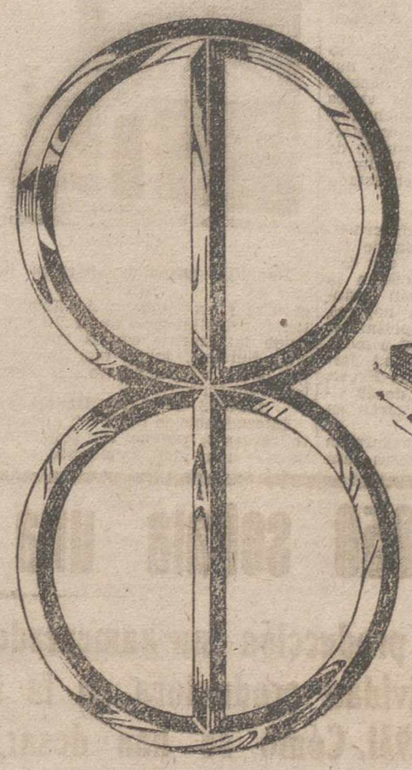

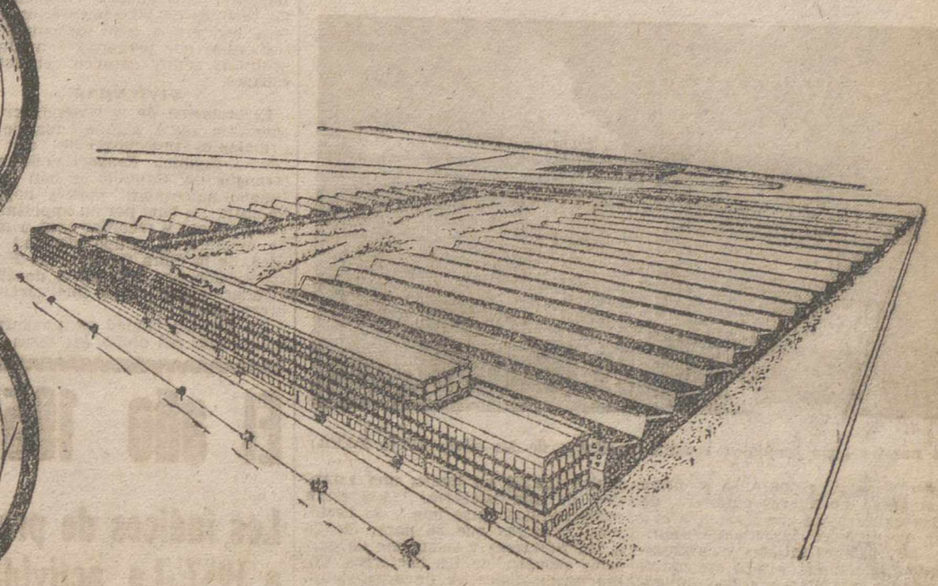

Barreiros DIESEL

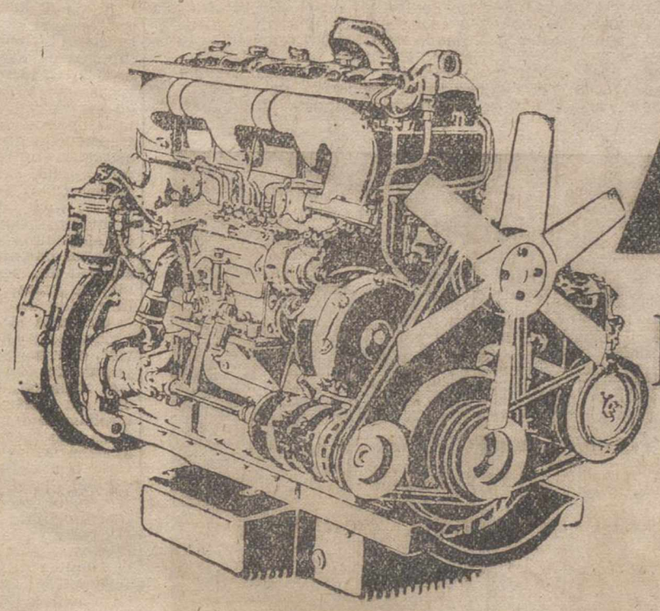

En el año que comienza...

fiel a su trayectoria de constante superación, continuará su expansión industrial, con la terminación de nuevas y modernas Factorías, la entrega de las primeras series de sus camiones "todo terreno" e iniciando la fabricación de tractores.

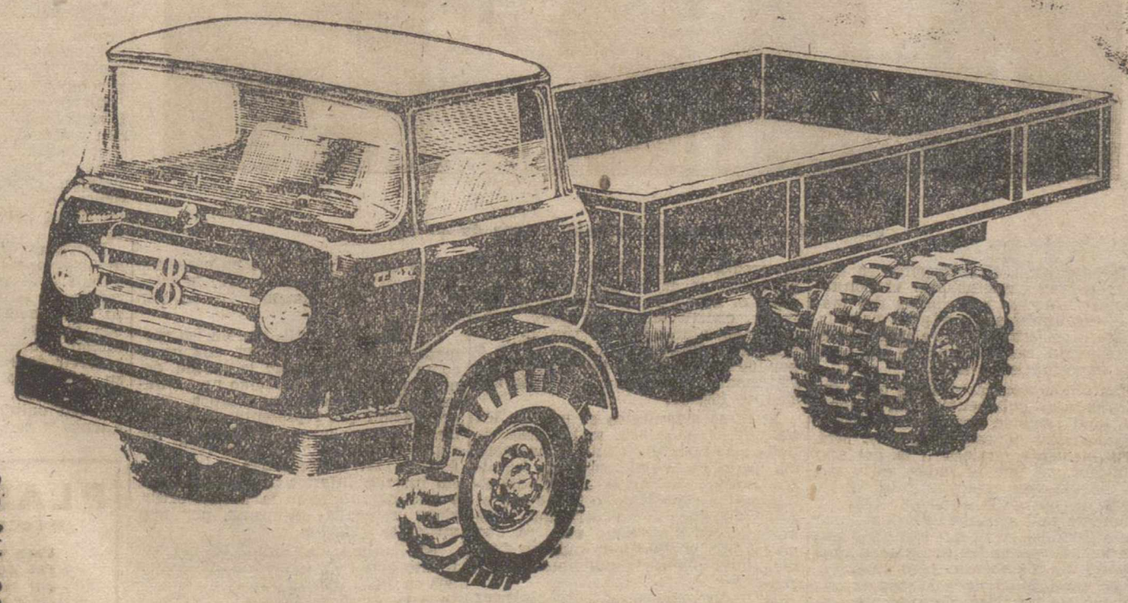

Con la firme convicción de que la fe y el trabajo tenaz todo lo puede, a todos, amigos y clientes, deseamos

FELIZ 1959

BD-143 bis

Balance de realizaciones estatales en 1958

Se llevó a cabo en la provincia un importante programa de construcciones escolares, viviendas, almacenes graneros, electrificaciones, urbanizaciones, etcétera

Más de cuarenta pueblos han solicitado la concentración parcelaria

El calendario suelta definitivamente su última hoja. Atrás, jalonando sus días, quedan los infinitos quehaceres que signaron de fecundidad sus horas, porque ellas fueron como surcos donde cayó la semilla de mil empresas, que a lo largo de 365 días dieron su fruto de realidades y de nuevas esperanzas. Pero liquidar un año no es, en modo alguno, trazar una raya que delimita ese quehacer. Porque la vida nacional está precisando soluciones concretas, no es tolerable la pausa ni el paréntesis cuando esta fecha final queda marcada inexorablemente y para siempre. Sí es, no obstante, ocasión para el recuento alborozado, porque a lo largo de todo el año fueron derramándose como una bendición de oportunidades, las mil obras levantadas a todos los aires de nuestra provinciana geografía. Y de este necesario recuento surge espontánea y firme la voluntad de nuevas empresas, de otras realizaciones que lleguen a calmar necesidades largamente sentidas, aspiraciones íntimas y cariñosamente alimentadas, y todo ese cúmulo ingente de esperanzas, que dan vitalidad y sentido a la vida, un tanto quieta, de nuestros medios rurales y urbanos, cambiando también un tanto su fisonomía rutinaria. Obras todas ellas llegadas de la mano del Estado en la Paz de España, porque esta paz ha venido a traer para nuestros pueblos la incomodidad de la insatisfacción, de nuevas exigencias, bajo cuyo impulso van haciéndose posibles tantas y tan entrañables conquistas en nuestra Patria, obras definitivas de la más diversa índole, que van desde el humilde, pero siempre alegre lavadero, hasta el magnífico y gigantesco pantano, sin olvidar toda una bendita teoría de escuelas, viviendas, graneros, puentes, regadíos, concentraciones parcelarias, etc., etc.

Pero, en fin, volvamos rápidamente la mirada hacia ellas, para dejar una vez más aquí constancia de su gozosa presencia a lo largo del año que concluye.

CONCENTRACION PARCELARIA

Lenta es ciertamente, esta empresa, dada la urgencia con que el campo está pidiendo su adecuada ordenación. Aún no han podido ser valorados exactamente los frutos que de esta obra de la concentración parcelaria habrán de derivarse para los predios palentinos, ya que Soto de Cerrato, pueblo donde quedaron ultimados totalmente los trabajos propios de tal obra, aún no ha podido ofrecernos un ciclo completo de cosechas, que puedan servirnos de referencia.

Diremos, sin embargo, que el interés de esta empresa ha prendido llanamente en los medios agrícolas palentinos. La Organización Sindical ha comprendido el altísimo bien que para el campo ha de derivarse de la concentración de los predios dispersos y ha echado paladinamente sobre sus hombros la tarea de llevar por nuestros pueblos y aldeas el mensaje de esta buena nueva.

Consecuencia de ello, podemos decir ya que han sido más de cuarenta los pueblos que han solicitado concentrar las heredades de sus términos municipales.

Más que nosotros, sean unas elocuentes cifras quienes hablen de la oportunidad de esta medida, y por ende, de los beneficios que la misma entraña. Las peticiones de los pueblos interesados amparan la concentración de 114.304 parcelas, de las cuales 100.270 no tienen una extensión de una hectárea, 13.920 están comprendidas entre una y 25 hectáreas, mientras que 86 pasan de 25 a 100 hectáreas y solamente 28 parcelas exceden las 100 hectáreas. Como puede deducirse de estos datos, el mosaico de parcelas es intrincado y absurdo. De la mano de la concentración desaparece tal minimización del terreno, obteniéndose porcentajes más elevados, que se traducirán en la mayor productividad y rentabilidad del campo.

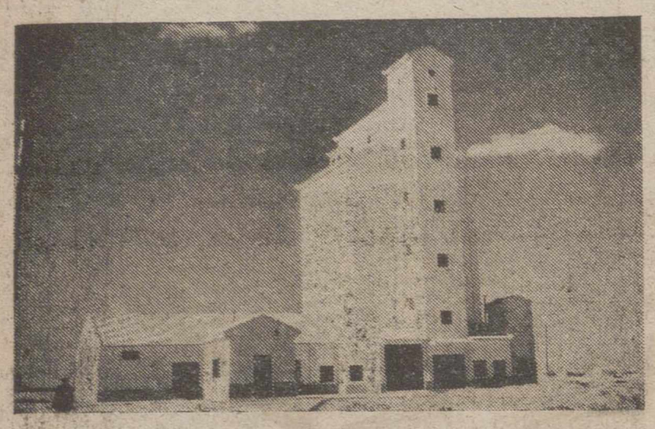

En nuestro cielo limpio se recorta la silueta de los silos.—(Foto PAYA)

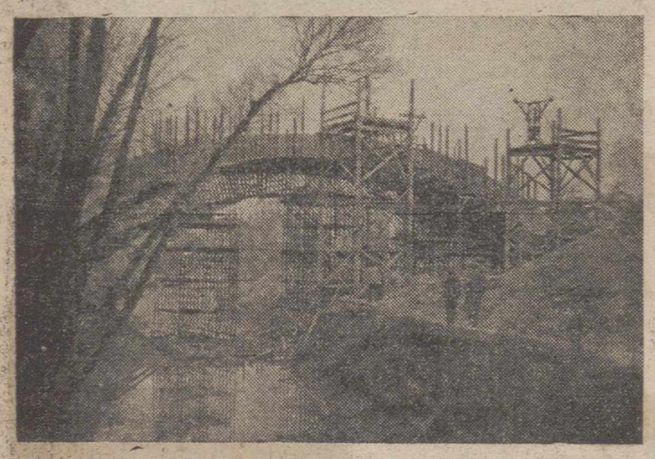

Pronto entrará en servicio el tendido de un nuevo puente en Torquemada (Foto PAYA)

CONSEJO ECONOMICO SINDICAL

Ya conocen nuestros lectores algunos comentarios publicados en nuestras páginas sobre el Consejo Económico Sindical. Se han ultimado ponencias y estudios, y en breve se abordarán en un gran pleno su aprobación definitiva. Digamos que el Consejo Económico abarca un amplio campo económico-social de Palencia y su provincia, a través de los más diversos proyectos, constituyendo una ordenación y visión amplia y de conjunto de todo el panorama provincial vital y complejo. Indiscutiblemente, estos estudios serán la base necesaria donde haya de cimentarse cualquier empresa de mejora que entre nosotros quiera llevarse a cabo.

ESCUELAS

La «operación escuela» del Ministerio de Educación Nacional está teniendo en Palencia la más amplia y consoladora resonancia. Se han derruído viejos edificios escolares, insalubres, tristes y antipedagógicos, dando paso a nuevas edificaciones, alegres, cómodas y acogedoras, ya que el Estado no olvida en momento alguno, que la Escuela es el centro donde se fraguan las generaciones que al rodar de los años han de ser los hombres de la sociedad.

Dentro de este capítulo, en Palencia se asignaron cantidades cuyo total se cifra en más de dos millones de pesetas, distribuyéndose las Escuelas por toda la provincia, llegando hasta los más apartados pueblos y aldeas.

NUEVA IGLESIA

Para atender las necesidades religiosas de uno de los aledaños de la ciudad, se levantó en este año de 1958 una magnífica iglesia en el barrio del Ave María, bajo la advocación de María Estela. Obra importante, cuya inauguración congregó bajo las naves de la iglesia, junto a todas nuestras autoridades, a la sociedad palentina.

Dentro de este capítulo religioso de obras, podremos incluir las numerosas llevadas a cabo en pueblos de la provincia, reparando viejos templos parroquiales, ensanchando los recintos de los cementerios, etcétera, etcétera, y todo ese cúmulo de realidades que pregonan tan alto el profundo sentir católico del Estado español.

VIVIENDAS

El problema de la vivienda constituye, sin duda alguna, una de las principales preocupaciones del Gobierno español. Respondiendo a la consigna del Caudillo se han levantado innumerables nuevos hogares, de entre los que, por su importancia, vamos ahora a recordar aquí, a modo de ejemplo, el grupo «Ciudad Jardín», de la Obra Sindical del Hogar, constituído por 14 chalets de 28 viviendas, cuyas obras finalizarán en breve plazo.

En nuestra ciudad se inauguraron en los días del otoño, las casas para funcionarios de la Banca. Setenta nuevas viviendas, agrupadas en una magnífica y nueva barriada, limpia y abierta.

También en Alar y Cervera fueron bendecidas y entregadas a los beneficiarios grupos de viviendas, haciéndose patente en todas ellas el espíritu y preocupación del Estado a través del Ministerio de la Vivienda, quien juntamente con la Organización Sindical, tanto está haciendo por llevar a buen puerto tan importante capítulo.

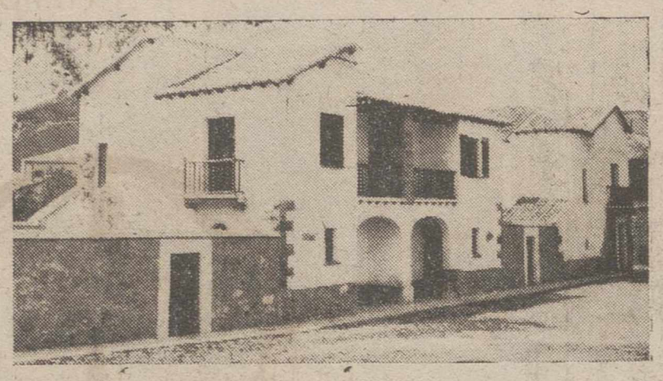

Magnífico grupo de viviendas inaugurado en Cervera.—(Foto PAYA)

OTRAS REALIZACIONES

Interminable se haría sin duda, este recuerdo, porque las etapas andadas han sido numerosas y las obras acometidas y concluídas, de la más diversa índole.

Sin adentrarnos en comentarios, citemos sencillamente los innumerables almacenes graneros y silos, con que han sido favorecidos los pueblos labradores, las electrificaciones rurales, obras de urbanización y embellecimiento, acometidas de aguas, cursos, cátedras de Sección Femenina, enseñanzas de divulgación, tendido de nuevos puentes, ampliaciones y créditos a los labradores, etcétera, etcétera.

El año, pues, se cierra jubilosamente. Se alejan sus días, pero entre nosotros queda definitivamente la alegría de las obras realizadas.

1959 será en Palencia "el año del gimnasio"

Su presupuesto se acerca al millón y medio de pesetas

Está convocado el concurso para la adjudicación de las obras

Por fin, 1959 será «el año del gimnasio» en Palencia.

Se han publicado ya los anuncios de adjudicación de las obras, que será resuelto en el mes de enero, y sin tardar comenzarán los trabajos para su construcción en el Campo de la Juventud, que verá, así, completas sus magníficas instalaciones dentro del año que va a comenzar.

El proyecto del gimnasio, muy bien concebido y realizado, es del arquitecto palentino don Cándido García Germán, y ha sido aprobado por las Delegaciones Nacionales de Educación Física y Deportes y de Juventudes.

Será construído dentro del recinto del Campo de la Juventud, a la derecha del acceso principal, casi frente al albergue, en camino hacia las pistas de atletismo. La longitud del gimnasio será de 43'25 metros con una anchura de 17.

Importa la obra 1.250.094'11 pesetas y el resto, hasta 1.400.000, que es la subvención concedida por la Delegación Nacional de Educación Física y Deportes, será destinado a la adquisición de los aparatos necesarios para la utilización del gimnasio.

Aparte del gimnasio propiamente dicho, cuyas dimensiones se han estudiado para que en él puedan celebrarse competiciones de baloncesto, existe un cuerpo de instalaciones, entre las que hay proyectadas un pequeño club, tribunas para el público con 150 butacas, un balcón tribuna para profesores y atletas, secretaría, sala de reconocimiento médico y sala de curas, en comunicación directa con el gimnasio. Naturalmente están previstos también los servicios de vestuarios, guardarropas, duchas y ascos, almacén y calefacción con horno de aire y la pavimentación del suelo es de tarima de roble.

Con esta síntesis creemos haber dado una elemental idea de lo que va a ser esta gran obra deportiva, cuyo proyecto nos ha parecido perfectamente estudiado.

Palencia va a tener un gimnasio extraordinario en el Campo de la Juventud. Valga esta noticia —realmente importante— para desear, de la mejor forma posible, un feliz año de 1959 a toda la familia deportiva palentina. Una felicitación, con augurios de obra conseguida, que llega a nuestro deporte —como tantas veces— a través de ese laborar eficaz y acertado de la Delegación Provincial de Juventudes.

El año musical en Palencia

La Sociedad Filarmónica palentina

Consumiendo la temporada 1957-58 e iniciando la 58-59, esta veterana y prestigiosa sociedad, amante y propagadora de la buena música, ofreció a sus asociados en el año que cerramos, la selección y exquisitez, tanto en intérpretes como en programas, de los siguientes conciertos:

El primero del año, nos le brindó el 14 de enero, el "Cuarteto Clásico de Radio Nacional de España", integrado por los violines José Fernández y Emilio Moreno, el viola Antonio Arias, y el violoncello Carlos Baena, en colaboración con la pianista Carmen Díez Martín; el segundo, el 20 de febrero, corrió a cargo del violinista turco-heleno Byron Colassis acompañado por la pianista Carmen Undebarrena. El tercer acto organizado por esta Sociedad, tuvo carácter honorífico, ya que fué ofrecido en homenaje al maestro don Andrés Moro, director de la Banda Municipal de Música y vocal asesor de la Sociedad, por su meritoria labor de divulgación musical, celebrándose en la mañana del domingo, 16 de marzo, con la intervención de la Banda de Música, el coro de la Sección Femenina y el pianista palentino Pedro Zuloaga, que actuó individualmente y con la banda, en el magnífico "Concierto en la menor", de Grieg; siendo en este singular acto, al que se sumó Palencia entero, entregada al maestro Moro por el presidente de la Sociedad Filarmónica don Pedro Martínez, una artística placa de plata, en recuerdo de dicho homenaje.

El día 26 de marzo, la Sociedad organizaba su correspondiente concierto mensual, con la actuación de los famosos guitarristas Graciano y Renata Tarragó, que, en segunda convocatoria (su audición inicial hubo de ser suspendida, por afectarles el fallecimiento de su esposa y madre, respectivamente), depararon a los asociados un concierto vihuelístico, tan original como notable. La Agrupación Coral de Cámara de Pamplona, de vuelta de su jira triunfal por el mundo, bajo la dirección del maestro Morrondo, nos deleitaba a los melómanos palentinos el día 16 de marzo, con una actuación coral impecable, de grata memoria. Y, siguiendo la cordial tradición de la Sociedad, la Orquesta Municipal de Bilbao, dirigida por el elegante Antonio de Bavier, cerraba espléndidamente la temporada de conciertos, con la magistral audición, por todos los conceptos, del martes, día 6 de mayo, que también dejó un imborrable recuerdo, a los que tuvimos la satisfacción de escucharla.

La temporada 1958-59, se inauguraba el día 20 de octubre, con la intervención magistral del «Collegium Instrumentale de Detmold», que hacía entrar a la temporada, como decíamos, por la puerta grande. Siguió el segundo de la serie prevista, con fecha 21 de noviembre, a cargo del notable violinista cubano Eduardo H. Aslain, con la colaboración del joven pianista palentino Pedro Zuloaga, que volvía a cosechar nuevos lauros, compartiéndolos con aquél; y, finalmente, haciendo el balance musical del año, el concierto irreprochable de la siempre apetecible "Agrupación Nacional de Música de Cámara", de Madrid, con Luis Antón y Enrique García, como violinistas; Pedro Meroño, como viola, y Ricardo Vivó como violoncello, que dejaron prendidos en el marco decadente de diciembre, los ecos rutilantes de su impecable intervención artística.

Fuera de esto, la Sociedad Filarmónica, en su plausible deseo de contribuir a la mejor divulgación y fomento de la música grande, organizó las llamadas sesiones de «música con discos», celebradas en la Diputación Provincial, y que han venido a servir de excelente complemento a su selecto programa de conciertos «al natural», exponentes de una inquietud cultural inasequible al desaliento y digna de toda alabanza.

F. B. C.

El año 1958 señala una nueva expansión industrial

Los índices de producción han aumentado en más de un diez por ciento con relación a 1957.-La actividad productora en la industria es tres veces mayor que la del período 1929-1931.-Cómo se han desarrollado los diversos sectores industriales

Cuando ya casi nos encontramos en los albores de 1959 y termina un año pródigo en realizaciones, en esta época propicia para exámenes y balances vamos a realizar una exposición escueta y objetiva sobre lo que ha sido el año que acaba, desde el punto de vista industrial. Para ello no nos basaremos en impresiones más o menos objetivas de distintos sectores de la actividad productora, sino que enjuiciaremos el año 1958 basándonos en cifras que, con la incontrovertibilidad de los guarismos, nos ofrecen siempre un panorama realista de la situación.

No se poseen, todavía, los datos relativos a estos últimos meses, pero los que ya existen y las previsiones nos permiten adelantar, con un mínimo de error, nuestra evolución industrial.

Es innegable que España, en estos últimos años, ha llevado a cabo, al ritmo que le han permitido sus posibilidades de financiación, una extraordinaria expansión industrial que, incluso, también debe tenerse en cuenta, ha adquirido mayor relieve puesto que se partía de un nivel muy bajo, ya que nuestra industria se encontraba hace años muy limitada, con maquinaria o instalaciones antiguas y, por lo tanto, con un índice de producción muy escaso. Las ingentes sumas invertidas para llevar a cabo este proceso con toda celeridad no ha sido posible encontrarlas dentro de una renta nacional escasa, ni tampoco con la ayuda exterior tan prodigada a otros países, ni en las inversiones de capital extranjero a las que tan acertadamente se refirió el ministro de Comercio, señor Ullastres, en anteriores ocasiones, ya que éstas no son factibles de conseguir si no encuentran los lógicos incentivos que, indudablemente, se estudian. Por todo ello, es todavía más digno de señalar el esfuerzo realizado en años en que, incluso, hasta las adversas condiciones climatológicas obligaron a imponer restricciones de energía que merman toda actividad productora.

Si tomamos como base la media de los años 1929-1930 y 1931=100, numéricamente nuestra expansión industrial se halla reflejada en la siguiente estadística:

Años	Media mensual
1929-31	100
1948	140
1949	133
1950	152
1951	161
1952	186
1953	206
1954	214
1955	240
1956	265
1957	279
1958 (estimación)	307

Como puede observarse, con exclusión del año 1949, se va logrando un considerable auge en la producción industrial, trayectoria que ha persistido en el año 1958 en que se triplica el índice de 1929-31 y se consigue un aumento con relación al año 1957 que representa más de un 10 por 100, porcentaje que, indudablemente, está considerado por defecto ya que en estos últimos meses han sufrido evolución favorable algunos índices parciales de la producción industrial.

Queremos, sin embargo, no limitarnos a esta clara exposición numérica, sino señalar, al mismo tiempo, cómo se han desarrollado para conseguir estos resultados, los principales ramos de la actividad productora.

Empezando por la industria que pudiéramos considerar básica, la de energía eléctrica, cabe señalar que en el presente año continúa el incremento de la producción con un índice que, probablemente, será superior a 625, lo cual significa que los kwh. generados alcanzan una cifra más de seis veces superior a la de 1929-31. Con relación al pasado año el incremento se estima en un 13 a 14 por 100, ya que el índice fué de 551 en el año anterior. Por lo tanto, en el presente año, se sobrepasarán, considerablemente, los 16.000 millones de kwh. contra los 14.892 millones obtenidos en 1957.

Otra fuente energética, como es la producción carbonífera, no señala una expansión tan importante. Indudablemente, en ello influyen las dificultades en el transporte ya que si nuestras explotaciones carboníferas dispusieran todas ellas de buenas comunicaciones, básicas para la minería, el estímulo para una mayor producción hubiera podido asegurar un importantísimo auge.

La producción carbonífera total, incluyendo no solamente hulla y lignito, sino también coque metalúrgico, aglomerados y coque de gas, será sensiblemente análoga a la del año anterior, ya que el índice estimado es de 213 con relación a la media 1929-31, contra 211 en el año 1957. El aumento más considerable corresponde a la hulla en la que se espera superar los tres millones de toneladas contra los 2'8 extraídos en 1957.

La producción de gas señala, asimismo, un considerable aumento con un índice estimado de 254'5 en 1958 contra 230 en 1957.

En el sector minero vamos a examinar los diferentes ramos que en él intervienen para ofrecer un panorama más exacto de lo que ha sido el desarrollo de la producción en 1958.

Considerando los minerales para la obtención de productos no metálicos, es decir, sales potásicas, sal gema, pirita de hierro y espato fluor, se obtiene un índice —siempre referido a 1929-31— de 613 contra 604 en 1957, índice, sin embargo, todavía inferior al de 1957 que fué de 620.

Con relación a los minerales metálicos, o sea hierro, zinc y plomo, la situación es, todavía, más desfavorable ya que no se espera superar la producción de 1957 y a lo más se logrará alcanzarla. Las estimaciones señalan un índice de 81 contra 84, siendo éste el único renglón de la actividad productora que marca una baja con relación a 1929-31 a pesar de que España fué en el pasado siglo el principal país productor de plomo en el mundo y ahora ofrece sólo un índice del 57 por 100 con relación al año 1930, mientras que la producción de hierro y zinc se estabiliza en el 95 por 100.

En el grupo de los metales no férreos constituídos por cobre, plomo, zinc, aluminio y estaño, la producción señala un aumento de un 4 por 100 con relación a 1957 y será sensiblemente igual a la del período básico de 1929-31.

El ramo siderúrgico es uno de los que, en el año 1958, se ha desarrollado más favorablemente, consecuencia lógica de la producción de los altos hornos de Avilés de ENSIDESA que ha representado una considerable aportación que será aún más acusada en el próximo año, ya que el segundo horno ha entrado en funcionamiento en las postrimerías del presente.

De todos modos, se logra alcanzar un índice de 182 contra 165 en 1957, lo cual representa un aumento del 10 por ciento. El alza más acusada es la correspondiente a la producción de lingote de hierro que pasa de 157 en el año 1957 a 293 en el presente, con un aumento, por lo tanto, de cerca del 30 por ciento. La producción de lingote alcanzará, pues, la cifra de 1.300.000 toneladas contra 963.312 toneladas en 1957.

La producción de lingote de acero superará, posiblemente el índice de 169 contra 157 en el año precedente, lo cual significa una producción estimada de 1.500.000 toneladas contra 1.340.976 en el año 1957.

También es muy considerable el aumento registrado en el sector de la industria química, ya que, de un índice de 233 en 1957, se ha pasado —según estimaciones— a 261, lo cual representa un aumento del 12 por ciento.

La industria textil, que en los momentos actuales pasa por una crisis como consecuencia de la escasa demanda, ya que el consumo no ha aumentado proporcionalmente a una producción que representa el 131 por ciento con relación a 1929—31 y que supera, también, a la de 1957 que fué de 113. La demanda del comercio interior inferior a la producción, y que ha originado la actual crisis, viene agravada, asimismo, por una menor exportación.

Por último, la industria del cemento acusa un índice de 315 contra 308 en 1957, incremento relativamente pequeño si se tiene en cuenta la creciente demanda que exigen las obras necesarias para nuestra expansión industrial, obras públicas y la construcción de viviendas.

Como resumen, puede, pues, afirmarse, que el año 1958 ha sido favorable para nuestra industria y de un modo más acusado en determinados sectores, ya que es lógico que la expansión sea mayor en aquellos ramos donde anteriormente la producción era casi inapreciable o muy escasa.

JUAN DE ROCA

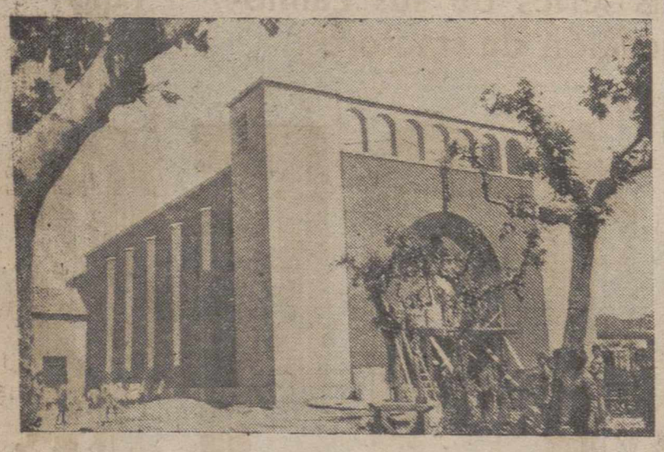

Aircsa y moderna, en la barriada del «Ave María», se inaugura la Iglesia de María Estela.—(Foto PAYA)

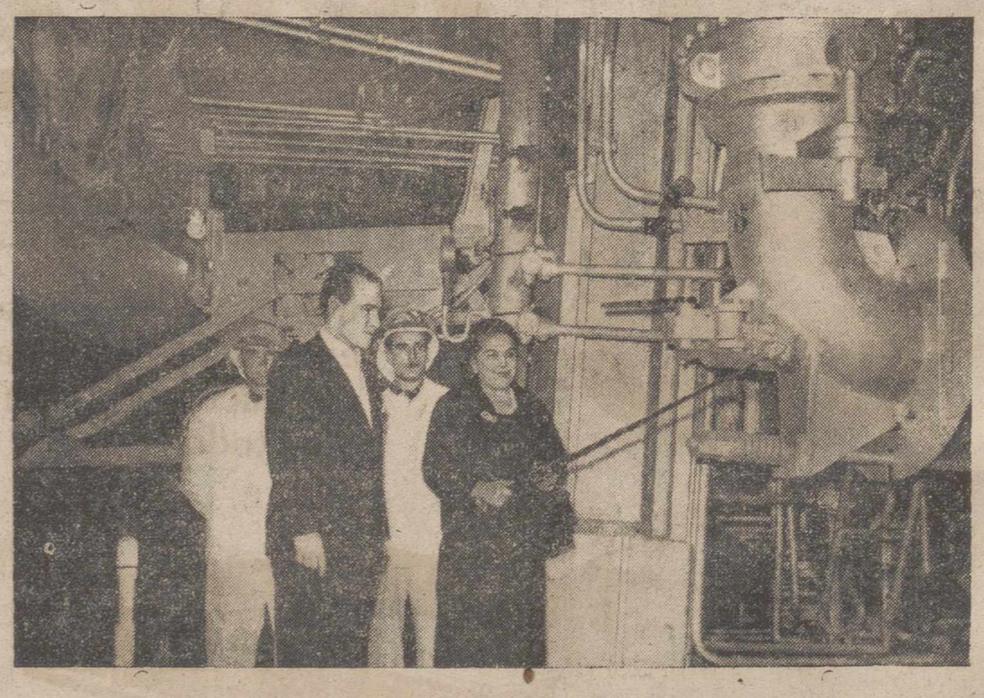

Un aspecto del segundo horno de la factoría de Avilés

EL DIARIO PALENTINO-EL DIA DE PALENCIA

El periódico más leído en toda la comarca palentina por su gran información.

PLASTIFILM
(MARCA REGISTRADA)
Para soldar las roturas de planos de papel vegetal y de toda clase en delineación, y los de pergamino, tela, cuero, etcétera, sin cintas ni parches
De venta en
I. G. DIARIO=DIA
PALENCIA

M.C.D.2022